青島新民報

每日出兩大張 (星期日及節日之次日出一張)
發行及編輯人 何東林
館址 青島蘭山路三號
報費價目 每份：四分 每月：壹圓 半年：五圓五角 全年：拾圓 外埠郵費：每月…角
廣告價目 普通：一段一行(五號十二字)一次壹圓 特別：(全右)壹圓五角 長期：另有詳章函索即寄
電話各部 社長室 總務部 編輯部 營業部 工場 出版部 傳達 二三三二 三八三四 四〇四一 八二〇〇 二四四四 〇九六一 六二七八 〇二四三

積極建設昆明
準備兵站綫設飛機場
觀其形勢將不守武漢

香港二十三日電 據廣東報道、黨府之遷都決定地約爲今後之軍事的要衝雲南省昆明、黨軍兵站綫之準備、極爲忙煞、於一週間前有由蘇聯運來飛機數十架及多數飛行師、均已到着昆明、乃忙於飛機場之建設、黨府擬於此處建設中國第一大之飛機場、目下正在輸送之途者、有法國製及美國製之飛機、如運到後、可構成空軍相當大部隊、飛行師之養成與防空設備等、黨軍雖云均已完成、然該處地勢甚高、爲飛機場適當與否、頗爲疑問、比種報道、或黨府對國民之一種宣傳作用云云。

黨軍最後之陣地

廣東全省民衆 對蔣極憤慨
黨機均集中漢口 廣東必爲之犧牲

上海二十二日同盟電 黨府對日下武漢防備狂奔、數日來宣傳、漢口方面、空軍勢力增大而躍起、而試行督勵屢戰屢敗士氣之阻喪、及鼓勵民衆之戰意、二十二日據外人方面消息、漢口目下現有重轟炸機八十架、戰鬥機百架、均已集中、又由某某方面豫定六月底可運到新銳重轟炸機百架、又稱有百餘架之法國戰鬥機、目下正由安南向漢口輸送中、唯飛機場數目甚少、有將空軍全部集中之必要如另分一部爲防衛廣東之用、則被強力之日本空軍、對廣東漢口雙方、極易打破、廣東結局必爲之犧牲、故將空軍集中漢口之策、傳廣東市民、極爲憤激云。

防備武漢
黨軍必死努力

紐約二十二日同盟電 據二十二日達紐約之報道、黨軍因備日軍之進擊、着着整理戰備、尤其於揚子江上鄱陽湖之入口、湖口附近、忙於防禦、必死的防衛南昌、此外於漢口傳配備戰車千二百輛、大砲七百餘、蘇聯及其他各國製軍用機等、以期防備武漢三鎮之萬全、又稱於廣東新編成之四川軍八十萬、業已訓練完畢云。

阜寧附近一帶 掃蕩殘餘黨軍
曹家集陳家集均佔領 黨軍已全被解決肅清

南京二十二日同盟電 阜寧附近敗殘黨軍、曾一時全然沉默、邇來由徐州會戰慘敗之第八十二、八十兩師、及其他敗殘兵、又潛入附近各村落、與大刀會匪會合、利用繞阜寧之各小河川及無名部落、而開始蠢動、日軍津田部隊、乃於十七日午後、襲阜寧西方之曹家集、更繼續前進、急襲顧家集、與以土砂小河爲掩護物、頑強抵抗之黨軍、約四五千名激戰、遂於當日夕刻、奪取該部落、至十八日更繼續前進攻擊、擊破敗殘黨軍所恃爲主要陣地之陳家莊、黨軍不支、向西方壓迫・至當日黃昏、遂沿舊黃河河床而佔領陳家集、附近一帶敗殘黨軍、全被掃蕩、是役黨軍遺棄屍體七百餘具、被俘者三十名、餘者四處潰散。

黨軍逃兵
化爲匪賊 擾亂地方

上海二十三日電 黨府軍政部、近對各地軍政機關、命令取締逃亡兵擾亂、此乃因由戰線逃亡之黨軍敗殘兵、潛入各地、化爲匪賊、又以逮捕匪賊之名目、派遣各地之黨軍正規兵、亦因黨府不發餉、窮乏達於極點、潛入民家掠奪暴行、到處演成混亂至極之狀態、此種取締、亦可窺見黨府之苦惱一斑矣、命令之內容如左、

最近少數部隊之將兵、藉逮捕逃亡兵士之名義、攜帶武器、侵入平民住宅、以恐喝欺詐等手段掠奪財物之事件、在各區農村內、續出不熄、地方蒙受擾亂之禍非淺、故嚴命禁止此種舉動、以除弊害、嗣後各部隊若逮捕逃亡兵士之時、須先通知當該地縣政府通達之後、始可搜查云。

黃河掘潰後之現狀

(上)黃河之本流水退之處日軍徒步河床進軍情形(中)在濁流中之避難農民(下)黃河掘潰處所之現場

日軍衝雨前進
展開壯烈追擊黨軍戰
突破河頭鋪沿湖猛擊

南京二十二日同盟電 增水氾濫大事潛水而渡濁流、沒膝與泥濘相鬥、而繼續猛進擊之日軍□谷川、□野兩部隊、於二十日猛進、追立足不穩之黨軍、遂突破河頭鋪、着着擴大戰果、二十一日沿太湖向九江公路前進、二十一日午後進出潛山西南約十五粁之烟等鋪村落東西之線、攻擊屬第百三十三師、第百三十四師約五千之黨軍、衛沛然之豪雨、展開壯烈追擊戰、黨軍遂被擊滅、遺棄死屍五百餘具、向西方潰走、日軍該兩部隊、更乘勝向西方進擊中。

沒落之黨府 虛構宣傳
手段極惡辣 日軍均憤慨

東京二十三日電 屢戰屢敗、蔣介石政權現今已立於沒落之最後關頭、或從事反宣傳、或誘導列國干涉、而弄種種惡辣至極之術策、最近又復聲稱、英國增加上海兵力、日英現地軍事關係惡化等等、而行其虛構宣傳、日軍當局對此、略謂、據現地報告、亦無此種事情、此乃陷於沒落而苦惱之黨府、故意惡化日英關係之一種反宣傳云云、而對黨府之仍繼續惡辣宣傳工作、極爲憤慨。

修理掘潰黃堤 需款約計百萬
工事所需日期約一月
專家視察見有炸燬遺跡

北京二十三日電 因黨軍鬼畜之行爲、氾濫之黃河濁水、日日擴大其漫淹地域、剝奪該地方農民百萬人之生命財產、使農民陷於塗炭之苦中、據由對災害區域、經專門的視察、歸京之某氏所談如下、黨軍爲阻止日軍之進擊、六月十一日動員軍隊迫脅附近農民、出以惡辣之破壞黃河堤防之暴舉、破壞地方爲京水鎮北方之邵林附近、與中牟東北方之補灘附近二處、據云掘深至數公尺之立穴數個、此立穴係用以炸毀堤防者、因此黃河堤防破壞、爲黨軍計畫的行爲之證據之事、已歷然可見、專門的視察破壞處之時、已判然非只爲黨軍之粗心的破壞、亦爲國黨系之專家當地指導所爲者、又據當地農民所談、黨軍在破壞堤防之時、強制勤員附近農民、使役於破壞工事、雖有農民阻止破壞堤防、並發出嘆怨之聲、亦置若罔聞、卒於十一日夜半炸燬之、現在南北百五十公里、東西二十公里、全面積已達三千平方公里、並示出漸次擴大之傾向、去年破壞永定河時、天津附近之被淹區域、有突破四千五百平方公里之狀態、被淹區域、人口約爲一百萬、難民在日軍之援助下、紛紛開同開封方面避難中、開封治安維持會除一面努力收容救濟難民外、並傾全力於開封堤防補強工事、又日本飛行隊以飛機向浸淹區域之難民投下食糧、努力救濟難民、日軍並獲得臨時政府及附近農民之協力、似近期內着手於破壞地方之復舊工事、據專家之勘查、較民國二十四年氾濫時所需之經費八十萬元應行增加、此次之復舊工事所需之經費、諒在百萬元左右、工事所需日期約一月、

日機猛炸華南
飛機場鐵路均被粉碎
長江岸黨軍亦遭轟炸

上海二十三日專電 日艦隊報道部、二十三日正午發表、一、二十二日日海軍航空隊、於華中連日冒惡劣天氣、制壓揚子江兩岸之黨軍陣地、而加以轟炸、是日有黨軍飛機五架出現、向日航空隊攻擊、黨軍機未投彈即遁走、一、於華南方面、前日繼續實施攻擊、二十二日攻擊之處所如左、(甲)轟炸廣州黃沙車站、及貨車倉庫羣、及其他鐵道沿線數處、被炸切斷、(乙)轟炸白雲飛機場、炸破倉庫羣、與飛機場滑走路以甚大之損害、(丙)於粵漢鐵道黎洞站附近、轟炸軍用貨車羣、炸破貨車數輛、切斷線路數處、攻擊汕頭軍用設施之部隊、轟炸車站及貨車數輛、切斷線路數處、又發電所被炸破壞、

徵集捕蠅標語

軍宣撫班、治安維持會、日總領事館、日民團、等中日各機關、爲防遏本市傳染病、使市民之保健衛生向上起見、自本月二十三日起、開始驅蠅運動週、本報爲協助宣傳、以期達到一般市民驅蠅運動普遍徹底化之目的、特懸獎徵求簡捷適當有效之標語、深望各界應徵、(一)標語以通俗簡明表示捕蠅之意義、足使一般人民澈底明瞭之文字爲佳、(二)頭獎十元取一名、二獎五元取二名、三獎一元取三名、(三)收稿日期、自六月二十三日起、至六月三十日截止、稿寄本報編輯部、(四)收稿截止後由本報敦請各機關代表共同審查、當選者於本報發表、

青島新民報社

開發華北電業 將開創立總會
蒙疆亦將設立會社
日田島次官抵青之談話

日遞信省田島政務次官、於視察滿洲華北完畢後、乃於昨日(二十三)午前九時三十分、由北京乘飛機抵青島、下蹋大飯店、對本報往訪記者、作如次之談話、本月七日由東京出發、九日抵新京、視察該處後、歸於十五日抵北京、又視察張家口、大同、厚和等處、乃於本日(昨日)抵青、此次旅行、係訪問滿洲國及慰問在華北及蒙疆地方之遞信從業員、並視察其實情、關於華北電信、電話會社之設立、付有種種接洽、大體將於七月中明創立總會、因有外國租界等之關係、其資財甚感缺乏、欲求急速進展、困甚困難、此外海運會社之設立、因從來之關係上、以上海爲中心、設立海運會社、華北當然亦在內中、統合電信電話會社、尙未遂具體化、目下遞信省、企畫院正在作種種協議、聞青島近將增船二艘、關於華北簡易保險事務、目下正由保險局之生田理事、在北京與各方面開始交涉、或近將實現、蒙疆地方亦設立電信電話設備會社、係由日蒙合辦而組織者、或由新政府運營在華北尙未設立會社時、而通信事業本無國境之分、將在可能範圍以內、援助事業之復興云云、又聞該氏於本日訪問各機關後、預定二十五日乘飛機歸國云、

鮑觀澄氏 提前赴北京
兩週後返滬

上海二十三日電 北京臨時政府代表鮑觀澄氏、前因公府與維新政府連絡接洽、現於二十三日午前十一時、乘上海出港之奉天丸、爲急於報告事務起見、提前赴北京、聞預定二週間後再歸上海云、

餘墨

◆任何國家的重心力量、是寄託在人民身上、所以說「民爲重、社稷次之、君爲輕」、古人保民惟恐不周、黨府殘民惟恐不甚、人類必需的養生品、郎韓子所謂「其服蔴絲、其食粟米、菜蔬魚肉」、除了魚是水中生長、其餘蔴絲粟米、菜蔬、沒有一樣不是土生土長、黨軍的「焦土」政策分明、就是要滅盡人類生機、◆人類爲甚麼要愛國、無非爲國內有人類、有組織、如果人類滅絕、組織破壞、六合之內變成廢墟、還有甚麼可愛、黨府常常責難人民愛國、但他自己的行動除了殺人就是破壞、甘與人類爲敵、黨府本身豈但談不到愛國、正是禍國、所以愛護我們的新政府、纔是眞愛國、倘以擁護黨權爲愛國、那便是「振苗助長」、致國家於滅亡之地、◆黨軍擬在昆明重建空軍、並由蘇運到飛機及飛行師等、事或有之、但此種空軍不過徒供犧牲、決無價値可言、如此重建空軍、不過與英蘇等國添幾筆發財新生意、與中國百姓耗費些冤枉錢財、軍最大的妙用、就是博個「聊以解嘲」、再把民衆騙一番。

復興建築用材 (在庫豐富)
濱恒木行
事務所 青海路十七號 電話二零一四番 二四三六番
製材工場 昌樂路一號

商標
大家都歡迎品
赤罐大乳粉
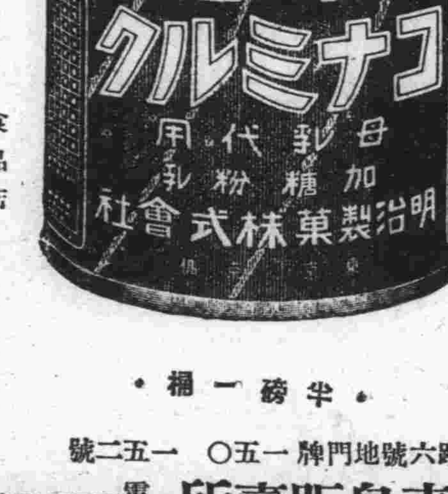

半磅一桶
各大食品店洋貨店均有代售
青島膠州路六號地門牌一五〇 一五二號
明治製菓青島販賣所 電話五四二四號

肥料巨擘 財神牌肥田粉
殺虫衛生 財神牌潮腦丸
經濟神効—名符其實
山東省總經理
南昌洋行
青島寧波路一號 電話二一二四 三〇一一號

本店 東京市日本橋區室町二丁目一番地
支店出張所 倫敦，漢堡，巴里，紐約，桑港，西亞道路，孟買，唐嚊，甲谷他，蘭貢，蘇拉巴亞，蘇馬拉，巴打畢亞，盤谷，新嘉坡，斯士甯，賈路丁路，馬尼拉，先布，香港，西貢，廣東，漢口，長沙，上海，煙台，天津，北京，大連，安東縣，牛莊，奉天，新京，哈爾賓，京城，仁川，釜山，平壤，臺北・高雄・其他海外及日本各重要都市。
三井物產株式會社 青島支店

營業科目
一，雜貨扱品砂糖，木材，啤酒，洋紙，膠皮靴，毛類毛織品，烟草，膠皮，綿製品，海產物，鹽，牛肉，諸罐頭，食料品，膠皮車胎，染料，工業藥品，工業原料及其他雜品。
一，機器五金扱品，電氣，紡織，礦山，鐵道用諸機器及附屬品材料，鐵管，小野田洋灰，各種建築材料。
一，土產扱品落花生，生油，生餅，肥料，小麥，麵粉，米，棉子，獸皮及其他雜糧。
一，石炭扱品石炭，礦油類。
一，火災海上
一，海災事業保險代理店。
電話 支店長室 庶務 雜貨 雜貨 機械五金 土產 石炭 船舶受渡 保險 出納 勘定
二四八八 五一六二 五一六一 二五三一 二五四一 二九四四 二七七四 二八九一 五一六三 二四五九 三六六四 二〇四五 二七五五

時論

復興農村爲整理財政之要圖（二）

中國四千餘年來、社會經濟完全以農爲主、唐漢盛世省刑罰、薄稅斂、勵行貴農政策、致農村日趨發展、國庫亦有加無已、今日欲安定農民生活、對於重壓項稅應加以充分檢討之必要、同時在可能範圍內、務使之簡易化、原中國歷來賦稅極爲簡單、自唐宋以還國家財源僅爲田賦、關、鹽三稅爲主而已、及至民國肇造時事變遷、歲入不抵歲出、於是巧立名目、增加各種苛捐雜稅、其間百弊叢生、國家未受任何利益、人民反先受其害、徒爲一般經辦者飽其私囊、禍國殃民莫此爲甚、如此偏於消費稅之財政、結果是項捐稅轉嫁於下層階級貧民身上、而中國四億人口中、二億以上率爲農人、則無形中移轉於農民身上無疑、此種虐政無異摧殘中國農村源於破產期中、年來我國農村之不振、與國家財源之凋蔽、即不出黨人一向重於消費稅之所致也。至於減輕農人担負、對於鹽政改革、亦爲當前急務、已往鹽政積弊日深、所有鹽稅收入、幾成爲借款担保品、故稅率增高、加之附加稅之濫征、致紊亂不堪名狀、今隴海線海州恢復明朗化、華中華北產鹽區、悉歸於新政權管理下、自宜於適合程度下、減輕稅收、以期降低民衆生活、因此項征收之負担、下層階級遠在上層階級之上、凡特殊之工業農業、均受莫大之重壓、間接影響農民生計匪淺、故附帶言之、冀除復興農村之餐疣、而收整理財政之功效也。

最後吾人所期望者、新政府創劃一新時代、發政施仁與民爲始、普及一般民衆所要求之政治、力避對於民衆之干涉方策、一掃黨府之空言高調、認定中國爲農業國家、建立一以農業經濟爲中心之國民經濟、尤不能不顧及目下農村之疲憊、內安黎庶、外睦善鄰、本共存共榮之方針、以造成中日滿集團國家、使東方最大農業國家得慶甦生、如此新中國之財政、庶有新的發展焉、是亦吾人所切望而不能自己者也。（完）

日政府應付時局
實施物資總動員
昨緊急閣議承認原案
同時發表政府聲明書

東京二十三日電　爲處置中日事變之新情勢、決定日本物資動員計劃案之日緊急臨時閣議、二十三日午前十一時、舉行於首相官邸、出席者近衞首相及全體閣僚、首由瀧企劃院總裁、詳細說明以企劃院爲中心、作成的物資動員計劃案之內容、在決定該案之前、由近衞首相、宇垣外相、池田藏相、板垣陸相、米內海相、及其他閣僚、開陳關於事變的內外諸情勢之意見、以此爲基礎、從各方面檢討物資動員計劃案、全體閣僚、毫無異議、承認原案、其次關於發表之形式、經協議之結果、發表政府聲明、總動員發揚日本國民之精神、要求協力、付諸實施、午後一時半散會、然欲實施此案、以企劃院爲中心、陸海軍、大藏、商工、及其他關係各省事務局間、設連絡會議、保持緊密之連絡、以軍需資材爲第一目的、進行物資動員之具體工作云、當日午後二時、以政府形式發表聲明如下。

聲明全文

中國事變、雖由徐州陷落、戰局得一大進展、然前途尙屬遼遠、爲使賴第三國之支援、而標榜長期抗戰國民政府之潰滅的打擊起見、遂逐漸增強兵力、現爲我國有史以來之大軍陸海空者、値此之秋、

重重奮戰

銃後設施、必使作戰行動、毫無支障、而達成帝國所期之目的、爲確立東洋永遠之和平起見、國家凡百施策、以貫徹戰爭目的、而集中官民一體、確立長期持久之戰時態勢、不可不以此而對處時局、因此當前之急務、爲有効適切運用物資之統制、節排除萬難、振興輸出、增加生産、統制分配消費、必激底強化其政策、實爲

切要之圖

於茲政府爲即應新事態、而立軍需品輸出原料之需給之計劃、爲遂行上認爲緊要者、以期左記之各方策之激底的實現、而圖安固國防、維持國民經濟

一、堅持匯兌價格、確保軍需資材之供給、振興輸出、及維持國民生活、抑制現在以上物價之騰貴、而講必要之措置、而強化

基準價格

、或公定價格、及其他消費節約、與配給統制、而使物價低落。

二、對一般物資、而圖極力消費節約、尤以對輸入物資、爲必要使用制限、乃至禁止代用品之使用強制等方法、對國內普及用途、激底強化物資之消費節約、

三、爲增進輸出、在綜合計劃之下、強化一般的速進策如次、

（甲）製品之輸出、與其原料材料之輸入、由其凝固之方法、確係輸出用原料材料之輸入、

（乙）對輸入原料材料、有國內消費用與輸出用之區別、激底的

防止輸出

用原料材料、轉用國內消費、

四、對主要物資、爲圖輸入及配給之適正圓滑起見、完備組全制度、及其他機構、

五、圖貯金普及激底事、

六、官民一體努力確立簡素生活樣式、

七、主要物資之增產、尤以礦產之增加、而講激底的措置、

八、爲增進軍需工業能力、採用更代制、而對勞務者之充分休息、而謀必要之措置、

九、收集廢物、由從來之業者、與其他各種團體協力、而圖組織化、

十、轉業及與此相伴之失業者、而

從事救濟

起見、謀必要之對策、

「附帶事項」對國內一般需要強化、使用制限其主要資源如左、

鋼鐵、銑鐵、金、白金、銅、黃銅、鉛、亞鉛、錫、鎳、銻、水銀、鋁、石棉、棉花、羊毛、造紙原料、紙、麻類、皮殼、木材、重油、揮發油、生橡皮、工業鹽、精礙司林、石炭酸、硝酸、曹達、加里、燐、鑛石等、

中村中將
親任陸軍大將
昨舉行親任式

東京二十三日專電　日東部防衞司令官中村孝太郎中將、現親任陸軍大將、業於二十三日午前十時、於宮中鳳凰殿、由近衞首相侍立之下、而行親任式矣、東部防衞司令官之後任、已任命川岸文三郎中將、日陸軍省、業於二十三日午前十時二十分發表、軍事參議官兼東部防衞司令官、陸軍中將、中村孝太郎、任陸軍大將、免兼職、由陸軍中將川岸文三郎東部防衞司令官繼任。

維新政府各機關
全體要人抵京
梁行政院長接見記者
發表移轉辦公之意見

南京二十三日專電　維新政府各機關、均由上海移轉南京之事、已如報載、而政府全體要人、亦均已抵南京、維新政府行政院長梁鴻志、乃於二十二日午後二時、於行政院會見記者團、聲明如左之意見、維新政府、業於三月二十八日舉行成立儀式於南京矣、唯因辦事上便利起見、前曾於上海執行行政事務、其後經過二月有餘、政府各機構、始告整備、浙江省、杭州市兩政府、亦相繼成立、乃留一部之連絡機關、於上海、而遷移南京、業於二十一日各機關已遷移完畢、而日軍刻刻進展、迫近漢口、蔣介石政權、已危在旦夕、此際維新政府、乃置根據於曾爲黨府首都之南京、以期一般國民對新政府增信賴之程度、同時對沒落蔣政權、及與中國有甚大關係之第三國、與以極大之印象。

臨時政府治安部
樹立討匪計劃
改編歸順兵担任討伐

北京二十三日專電　中國事變勃發以來、尙未經過一年、而華北各地之治安、已逐次恢復、唯値此高粱繁茂之際、必不免敗殘匪賊之跳梁、故臨時政府治安部、業已樹立討匪計劃、以圖根絕此等殘匪、而實現明朗華北、蓋依日軍之猛烈討伐、向內地四處分散逃走之匪賊、因食糧缺乏及豪雨關係等、最近又由內地出現、開始蠢動、曩歸順之李福和、李英、及其他歸順兵約一萬二千名、乃組織剿共軍掃蕩匪賊、成績頗爲良好、又於彰德中西方地區、歸順者約三千、於靈石歸順者約八千五百、合計其他各地歸順之敗殘兵、再編成三萬有餘、而當討伐共產匪之任云、

日遞信省
對華事業
次第進行中
永井遞相談話

東京二十三日專電　日遞信大臣永井氏、關於所管事項中對華事業、作如次之談話略謂、「日本國策之基調、係急於建設東洋永遠之平和、而遞信行政、亦以此方針爲原則、始而注其主力而遂行對華政策、爲當然者、其第一着手者爲定期航空路之問題、將於本年秋起實施、各路線之準備、業經就緒、擬更延長世界各方面、開拓國際航空路、第二爲確立航海權、即對現在之天津、青島、大連、上海等之航路、分別增加船隻、增加航海次數、又於如上海蕪湖間、以上海爲中心、復活二三處內河航路、並在考慮新設者、更於佔領地域、整備有線無線電信電話等通信機關、而擴充、實爲當前之急務、業由本省向現地送有多數人員器材、與各方面協力、蒙疆電氣通信設備會社、業已設立、將確立華北華中整然之通信機構、對大陸之產業及文化之發展、而在貢獻努力中。」

立案根本目的
爲貫徹國家之大使命
官民一致應極力協助
池田藏相閣議散後談話

東京二十三日同盟電　二十三日之臨時閣議散會後、池田藏相、發表談話如左、

「本日政府所發表者、乃以企劃院爲中心、根據物資供需計劃之計數的基礎調查、作成案件今後非實行不可之戰時財政經濟政策之基本方針、至於實施此案、此後以企劃院爲中心、各省事務當局間、設連絡會議、作具體化之進行、然關於其立法之方法、大體以現在之法律勅令命令等、即可實行、故似無特別開臨時議會、新作法律之必要、又對於經濟行政機構之一元化、目前大藏商工兩省之貿易及匯兌的行政機構之一部份、已趨一元化、今日不感有再進一步之必要、若有必要時、此後復考慮適當辦法實行之、總而言之、此番立案之根本目的、爲貫徹戰爭之目的、同時確保供給軍需資材爲第一要義、故此後輸入物資、固不待言、即關於國內生產之物資、亦強化節約其消費、有時或禁止限制消費、國民雖感其生活相當困苦、但鑑及欲達到此次戰爭之目的、所謂國家之大使命、官民一致、應極力協助云」

蘇聯格柏烏中
將校多被檢舉
暗殺斯達林活動甚力

東京二十三日電　蘇聯之肅清工作、檢舉格柏烏（祕密政治警察部）幹部、及多數之將校、此等血肉相拚的蘇聯國內之眞相、二十三日傳至日本外務省、即五月十五日、由莫斯科出發旅行波蘭、德國、義大利三國、爲格柏烏幹部之一人之倍爾秀英、至波蘭國境附近、受官憲之調查、因有託洛斯基派之嫌疑、以手鎗射擊官憲、而自己亦被射死、在其皮包內、發見暗殺斯達林陰謀團員之名單、又陸海軍參謀本部將官五名、副官三十名、亦因陰謀之嫌疑而被捕、更在莫斯科華沙間之森林中、發現繼續放送打倒斯達林之播音台、格柏烏之幹部將校、亦遭逮捕、根據前述、斯達林依爲左右手之格柏烏中、爲殺害本人的暗殺團之根據地、得悉此事之斯達林、其苦悶愈深刻矣、

黨府手段卑劣
又作僞宣傳
竟稱日軍進攻安南

東京二十三日電　環繞中國事變、世界各處謠言紛紜之事、爲衆人所周知、而黨府對於該方面、用盡一切手段、據二十三日外務省所得之情報稱、「日軍由暹羅登陸、連絡暹羅軍進攻安南」、此謠言盛傳於安南、擴大至該方面之農民間、皆開始避難、大事驚惶失措、而因此受驚之暹羅政府、二十一日發表聲明如次、「暹羅與安南間、迄今依然保持良好情形、如傳聞之謠言、無論至如何地步、皆不致實現云」。

日政府依然堅持
不以蔣爲對手
王寵惠談話乃出利用

東京二十三日專電　日外務省河相情報部長、對黨府外交部長之談話、乃於二十二日、發表如次之談話、略謂、二十二日據香港及上海電報、黨府外交部長王寵惠於二十二日

河相情報部長之聲明

會見德國記者聲稱、「日外務省談話者、聲明日本幷不否認蔣介石政權爲合法性者、而日本對蔣介石政權、非承認主義意志、幷不決絕、且日本更於他面示以考慮和平解決之事」、然六月八日、答辯外人記者之質問、仍照一月六日日政府之聲明、不以蔣介石政權爲和平交涉之對手、已一再聲明、如所謂蔣介石政權云云者、乃王寵惠出以利用日本和平解決之心情、此不難察知者、然日政府依然堅持「不以蔣介石政權爲對手」之方針云云。

山東全省民衆
近將通電全國
責問蔣罪狀促其下野
救濟全國民收拾時局

濟南通訊　蔣介石自事變以來、徒以虛勢欺騙民衆、不顧四億民衆之痛苦只汲汲於持續自己政權、致成爲全國民衆之嗟怨、最近又於屢敗之餘、以自暴自棄之手、而決潰黃河堤防、使數十萬生靈、悉付濁流、實爲世界無類例、人類不赦之公敵、致有北京臨時政府之重大聲明、與上海維新政府之反將通電、我山東曩亦被韓復榘軍決潰堤防、以便於防禦、幸經日軍迅速果敢之追擊、山東省民衆、乃幸免於水禍、此尙爲民衆未能忘懷者、聞此次在河南之暴舉、黨軍之罪惡、實不啻於桀紂、均不勝憤慨、聞近將通電全國、問蔣介石之罪狀、要望下野、而圖收拾時局、此種氣分極、爲濃厚、

膠濟鐵路愛護村
青州成立大會
方道尹蒞臨致訓詞
防共禍如防百斯篤

青州通訊　鐵路爲交通之命脈、軍事上尤多利賴、自友軍蒞境、驅逐黨軍殘匪、對於鐵路自須加意保護、乃鄉民無知、更加不肖之徒、企圖竊盜、事或出於無心、自己罹於法網、是以友軍宣撫班、不惜舌敝唇焦、大聲疾呼、喚起沿路鄉民組織愛護村、目下各地已多成立、魯南道尹方永昌氏、爲使民衆明瞭愛護村之意義、知所盡應盡之義務、乃於本月十九日、在益都縣公署召集村民開愛護村成立大會、一方請友軍宣撫班蒞場指導、一方並親臨致訓詞、對組織愛護之原理、及日本出兵之善意、詳爲申述、是日到會各村代表村長、一百五六十人、友軍宣撫班及各機關均有代表參加、共計二百餘人、情況極爲熱烈、各代表以方道尹之訓詞詳切、莫不銘心、諒此後膠路安全、當更加一番保障矣、茲將方道尹訓詞錄後。

道尹訓詞

今天本道尹參加大會、特向各位莊長說明愛護村之原理、日本出兵之眞意、欲知愛護村之原理、須先明白日本出兵之眞意、日本出兵之眞意、從大略上講、就是爲救中國人民、試想自民國十七年以後、大衆所受痛苦比十年前如何、在這十年之中、共產黨到處騷擾、革命黨以黨專政、殘忍剝削、

民不聊生

中國并無大資本家、又無大實業家、又無大地主、所以共產主義、在歐美能行、在中國絕對不行、而況這共產主義、就是共產共妻的主義、中國爲禮義之邦、講道德說仁義、如「孝悌忠信、禮義廉恥」八字、缺一不可、若講共產主義、就要推翻中國舊禮教、勢必無尊卑上下長幼之分、與禽獸何異、管子謂、「禮義廉恥、國之四維、四維不張、國乃滅亡」、中國到這等地步、〔未完〕

華北產業會社
支配人鈴木
遭匪徒殺害

北京廿二日同盟電　華北產業金株式會社支配人鈴木勝廣氏（四四）於六月十九日由北平赴冀東遵化鑛山途中、於馬伸橋附近、受匪賊之襲擊、汽車夫及助手均被慘殺、業於二十日夜發見屍體云、

英后之母
伯爵夫人
因病逝世

倫敦二十三日同盟電　伊利沙伯皇后之母愛脫拉斯莫伯爵夫人、近染心臟病、療養於倫敦之私邸、突於二十三日午前二時、因病勢轉劇、遂逝去、夫人臨終時、曾於枕邊與喬治六世並伊利沙伯皇后、作最後之訣別云。

廣告

自六月二十日起正太線石家莊至太原府之間及井經支線徵水、井經之間鐵路運送開始營業、當局營業班、設在北京、天津、濟南、張家口各鐵道局營業所、石家莊、太原、徐州、青島各出張所或站如有接洽事故請赴就近站長訊問可也

南滿洲鐵道株式會社
北支事務當局

至誠醫院

◇注射防疫藥針。隨時均可
◇急病治療。電話通知即去

治淋濁下疳梅毒◇號金診費免收
山東路南頭至誠醫院無論何病均能特別治療院長高內安博士精治內科婦科最近將所發明之花柳病特效療法及驗血法公開施行求診患者均極贊揚
◇電話六六四零

營業課目

花生米　花生油　花生餅　棉花子　小麥
麵粉　化學肥料　煤炭　鹽　玻璃　白糖
海產物　紡織　染色　紡績　諸機器及各種
機器　小型汽車　汽車皮帶　電線　各種金
屬　棉布　人造絲　顏料　化學工業藥品
月星牌　皮鞋　其他各種雜貨

三菱海上火災保險會社代理店

三菱公司

電話
大班用　三五二九
庶務煤炭雜貨　二六二八
機械雜貨　二一九四
保險雜貨　二一七四
穀肥　二四七七　二九四三
會計　四五六四
賬房　四六〇六

館陶路三五號

青島土地整理委員會布告　第　號

爲布告事、查舉辦本市土地權利呈報一案業由治安維持會以第六八號布告通飭遵行在案凡有土地權利者應即依照左列規定剋期逕來本會辦理呈報手續毋得觀望自誤合行布告一體知遵切切此布

計開

一、呈報期間自中華民國二十七年五月十六日起至九月十五日止
二、凡呈報者應以本委員會所定之格式所頒布之用紙填具呈報書二紙
三、呈報書應另紙所定事項分別詳細記載由呈報人簽名蓋章
四、提出呈報書時應附呈權利證明書類及其抄本二紙並須附具標明土地四至之圖樣二紙
五、權利證明書類之原本與抄本核對後即行發還

五金　工具　機器　油漆

大阪油漆公司總代理店

橫山洋行

青島益都路三十五號
電話　三九七五號　四四六六號

大青洋行進口部

冠縣路三號
電話二〇一一・二〇二一・五七二四號
零售號冠縣路五號（本行舊址）
工廠奉天路十八號
電話二五〇二號

希望無窮

人生在世。無希望則無趣味。但希望不以實力自赴。即爲忘想。故眞確之希望。決不與自己之實力相離。本會剏辦有獎儲蓄以來。各位儲戶。每月交付儲款。即爲各位儲戶自營之實力。迨至一旦得獎。依本月計算特獎已有貳萬伍千元。頭二三四等獎。每種各有十八個。付款滿期。亦得將儲款如數收回。凡此種利益。均非在本會儲戶以外之人。所得希冀。而且本會儲款之人愈多。特獎與頭二三四等獎。數目愈鉅而愈多。故在本會儲款諸君。誠可謂希望無窮也。凡欲抱有希望之人。請速來入會。此六月份開標。定於六月十五日。在上海總會舉行。在六月十四日以前入會者。即有獲得鉅大獎金之希望。

青島　萬國儲蓄會

環繞聖喬克地方選舉
法土形勢緊張
法國軍隊集結聖喬克
土耳其軍隊即將出動
並與國聯派遣監督斷絕關係

昂哥拉二十二日同盟電 環繞聖喬克地方選舉、法土兩國之對立、依然未見解消、法蘭西之軍隊、以維持治安之名義、結集軍隊於聖喬克地方、而土耳其政府爲對抗此舉、欲確保聖喬克地方之獨立、傳聞二十二日發表出動土耳其軍隊之命令、此後十日內或進駐至聖喬克地方、土耳其政府對於國聯所派遣監督該地方選舉之委員團、亦以蔑視土耳其方面之要求爲理由、與其斷絕關係、而土耳其政府對於聖喬克問題之態度、頗爲強硬云。

佛蘭哥軍飛機
繼續猛烈轟炸
英輪一艘被炸已沉沒

瓦陵薩二十二日同盟電 英國輪船沙普納斯姆號、二十二日在瓦陵薩港外、受佛蘭哥軍飛機之轟炸而沉沒、附乘該船之法人不干涉監視員及船員、全被救出云。巴爾塞羅納二十二日同盟電 佛蘭哥軍飛機、二十二日拂曉、又空襲人民戰線軍首都之巴爾塞羅納市內、加以猛烈之轟炸、至現在業已判明者、死者二十名、負傷者四十名以上云。

菲律濱總統
漫遊旅行
遍遊中國日本 定廿六日出發

馬尼剌二十三日電 菲列濱大總統馬尼爾奎松、近日預定旅行中國及日本之事、由該大總統之祕書官喬治巴爾加斯所發表、此番旅行之目的、全爲休養、而作漫遊旅行、擬遊歷中國及中國之各港、隨員爲祕書官以下數名、啓程日期、約乘二十六日由馬尼剌出港之大來輪柯立芝總統號云。

英王偕外長
將抵達部隆

倫敦二十二日電 英王及后於訪法期中、將由英外長哈立法斯偕隨、此爲隨從中之惟一政治要員、英王及后將於六月二十八日抵達部隆。

德放逐猶太人
◎開倍斯演說 ◎表示更強化

柏林二十三日電 德國宣傳部長開倍斯氏、二十一日莅臨柏林之民衆大會、作驚人之演說、其中關於放逐猶太人運動、表示更趨強化、即欲彈壓猶太籍商人、故全面的採擇強硬處置、關於德國猶太人之事、雖傳說紛紜、總之、德國政府、喜國內之猶太人、驅逐至倫敦或巴黎、乃吾人所作之事業、乃吾人之自由、滋台天德人、受虐待行爲、可見德人之忍受觀念、爲世人考慮所不及、吾人在議論以外、更取積極行動、眞正希望世界之和平也。

美救濟資金案
△已由議會通過 △羅斯福亦署名

哈特巴克二十三日電 美國議會、十六日通過支付三十七億五千三百萬美金之救濟資金法案、已轉呈羅斯福大總統、而羅斯福總統、二十一日在哈特巴克之私邸內、署名於該法案、完畢後、即會見記者團、發表談話如左、恢久事業局、因失業救濟法、一個月內之支出約三億五千萬美元、美國之經濟狀況、不如世間所傳之惡劣、同時藉經濟轉好之結果、國民之收入日增、本年中國民之收入、可達六百億以上、而景氣可逐漸恢復云。

西班牙內外國義勇軍
撤退尙難實現
英義協定生効亦有問題
齊亞諾正攷慮英國提案

倫敦二十三日電 關於促進發生英義協力之効力、義大利齊亞諾外相、與英國大使巴斯氏之交涉、因二十一日之不干涉委員會、原則的成立西班牙內外國義勇軍撤退方式之結果、故預想或有顯著之好轉、據確息、英國政府、傳聞該問題不專委諸不干涉委員會、故積極與義大利接近、要求義大利一方撤退義勇軍、即撤退方式、須先由不干涉委員會總會承認通知西班牙之兩政府、然兩政府不至立刻允諾委員會案而發生要求修改、當然可以預想、故不能不希望外國義勇軍立刻實施撤退、至少二個月內、不能實現、因英義協定之發生効力、隨此故而延遲、英國鑑及如此狀勢、遂決定向義大利政府與不干涉委員會個別的要求、義大利一方撤退義勇軍、二十日齊亞諾巴斯舉行之第二次會談內、英國方面提議、此案徵求義方之同意、然義外相齊亞諾氏、對於此事、因確定佛蘭哥軍勝利之際、故陳述攷慮英國提案、但英國政府、觀察墨梭里尼首相之意向、或有接近之可能性也。

分科委員會又開會討論

倫敦二十三日 西班牙不干涉分科委員會、二十一日再開、已誌前報、該日午前午後兩次、在克里莫斯議長之司令下、附議議長所提議之撤退外國義勇軍案、及海上監視案、而入討論、此案、蘇聯代表陳述主張保留、謂『蘇聯政府雖不充分滿足克里莫斯議長之提案、但自和平協力之精神言、與蘇聯之見解相近接受該案』、各國代表亦原則上承認此案、須向本國政府拍電請示、然各國業已同意、略可窺見、故二十四日再開之分科委員會內、或可決定撤退義勇軍之具體案、又分科委員會二十五日左右、擬開全體會議、正式討論方針、來週或由克里莫斯議長、向西班牙兩政府要求提示撤退義勇軍之同意、若無異議、則進行撤兵之具體方策云。

德報紙評論 前途難樂觀

柏林二十三日電 不干涉委員會內、採擇英國提議之撤退外國義勇軍案、認爲得解決西班牙問題之第一步、頗爲一般所歡迎、但德國外交部機關報、（政治外交通信）、發出警告謂「『因實現撤退西班牙境內之外國義勇軍、實即認爲前進樂觀、甚危險』、即成立義勇軍之撤退方式、固值歡迎、但過於重視其効果、作誇張之考慮、頗覺危險、不干涉委員會、藉封鎖法西國境、覺外國供給西班牙之武器、可以絕跡、其愚笨之思想、令人發笑、蓋供給西班牙人民戰線軍之武器、非僅自陸上、由海道輸入者亦多、如勸告休息、不曾使氣息奄奄之共產軍、得恢復原氣之餘裕、但素來不與不干涉委員會協力之蘇聯、被德義之眞摯熱意所動、經張伯倫首相之努力、遂參加不干涉委員會、頗覺欣喜、然鑑於蘇聯從來一貫之猶豫態度、則問題之前途、尙不許樂觀云」。

捷克處理少數民族問題
德將嚴重警告
希特勒已抵維也納

維也納二十二日電 在捷克問題緊急化之時、哈瓦斯通信社維也納分社、報道希特拉總統祕密到抵維也納惹起各方面之衝動、該分社之觀測、據云係因出席十九日上午在維也納所舉行之奧國納其斯結黨五週年紀念、但又傳稱或對捷克政府關於處理少數民族問題、發出重要警告云、

哥尼斯堡二十二日電 德國內長菲利克氏、在哥尼斯堡之地方納其斯黨大會中演說時、強調聲稱如捷克方面關於越境事件到底不示誠意之時、德國政府方面不得不訴諸強硬手段、其所述如左、雖有德國政府之數次抗議、而捷克飛機之不法越境事件、依然不見停止、如判明我等之抗議終無効果之時、恐不得不訴諸更強硬之手段云、

捷京二十二日電 捷克政府十九日以公報發表民族法案、將提出於七月會議之意向、其旨趣如次、少數民族問題、循現在之經過而來、且關係各民族代表、若披瀝同樣之誠意、捷克政府七月擬將確定民族政策確固新基準之廣範圍民族法、提出於議會。

停襲非戰鬥員
英草擬具體案 即交各國攷慮

倫敦二十三日電 英國首相張伯倫氏、二十一日午後、關於空襲非戰鬥員、及佛蘭哥軍英國船隻問題、表示英國政府之態度、稱述關於日下停止空炸非戰鬥員、正在製造具體案中、一旦具體案成立、即提示各國、有促進彼等考慮之意向云。

德民衆汽車
極端發達
年製百五十萬輛

柏林二十二日 德於一九四五年後、每年將製造「民衆汽車」一百五十萬輛、德今日之私人汽車、僅有一百三十萬輛、又電、大德國之五月份國際貿易、爲進口貨五億一千六百萬馬克、出口貨四億六千五百五十萬馬克。

◇ ◇ ◇

黨人種種宣傳之謬誤（續）
烈烈來稿

總之、當時歐美列強、視中國不殊几上肉、均思染指、倘非日本掘起東洋、以東亞主人自居、代表黃色人種、與白人抗衡、打破列強均勢、汲汲可危、瓜剖豆分之禍、早在數十年之前、吾人緬懷往事、追求同文同種之興國、求所以共存共榮之道、識之士、人同此心、即國民黨創辦人孫中山、所著之三民主義、於民族一章、唯言白人以少數壓迫多數有色人種、應聯合被壓迫民族起而反抗、初未嘗涉及日本壓迫中國之言、是黨人今日標榜抗日、不但違反民意、根本違反其本黨之民族主義、而成爲孫中山之叛徒。

考查黨人發動抗日之由、尤更發噱、蓋黨人唯爭權利是務、根本無主義政策之可言、當十五年國共分裂後、國民黨與國民黨、共產黨與共產黨、其內部又有各派各系之分、情形極爲複雜、近年在野黨輒以抗日救國爲號召、求逞其推倒當局重獲政權之陰謀、而在台黨人、亦以團結禦侮相標榜、以爲牢籠人心穩固地位之手段、但各派激烈份子、煽動益急、致在台上黨人、應付手段、有時而窮、二十五年演出西安事變之醜史、此自命爲全國最高領袖之蔣介石、失其駕馭控制之能力、亦投降共黨之門、走上聯俄抗日之末路、故黨人之抗日、實由於黨爭之磨擦、而有此盲動、唯眞正之布爾什維克、抗日最爲積極、則有別種關係存乎其間、茲不具論、得謂此次對日戰事、出於民意乎。

綜觀上述、此次非中日兩國之戰爭、實亂黨對日本作戰、換言之、亦可謂友邦代表我中國人民、驅除暴力專政之亂黨、以還政吾民之戰爭、亂黨既除、吾民起而組織政府、維新國運、理所當然、誰復能稍加詆譏。（未完）

大仁堂 立愈久淋 白濁丸
（證明保好一准有效）此丸治淋神藥無論新久白濁下淋精糊馬口尿道刺疼小便數頻風毒邪熱便白淋血寒淫下注淋後偏墜虛淋濁症常年不斷凡淋病用千方百藥治不好洗療注射不見效此丸只用一盒病即愈百發百中每盒二元大盒四元

大仁堂 花柳清血解毒丸
專治五淋白濁撒尿刺疼小便腫痛潰爛楊梅毒瘡魚口下疳梅毒入骨筋骨疼痛遍身濃包遍身紅疹梅毒痔漏疥癬傳染婦女一切毒症新毒老毒復發多年梅毒未除根者功能清血解毒消腫鎮痛根本產除全體毒菌搜淨骨髓血中毒根功效奇特保證有效一付除根定價單料每付六毛加料一元

大仁堂 婦女 破血丹
此藥專治婦女經閉不通數月不見腹中積病左條右塊氣聚成癖肚大成形血蠱癆症鬼邪胎病胎死腹內不下一切雜疾癥瘀凡婦女血水不見之病千方百藥治不好此丸只用一付其病立下重者三付百病化爲血水元氣無傷百發百中孕婦忌服每付三元單料一元六角函購寄費二角

調經止帶丸
月經因之不調百病因之而生面黃肌瘦飲食無味有時燒冷腰腿酸疼頭暈肚痛赤白帶下之症保好常服延年每付四毛每盒二元服法另有詳單 一盒保好無效退洋 婦女白帶久而最傷元氣

青島分銷處 雲南路萬春堂藥房 和春堂金鄉路 高密路新民藥房 天津路成記藥房 黃島路中間藥行 泰和堂台東鎮威海路
北京 大仁堂大藥房 開設 濟南小緯六路北口

青島新新大飯店開幕啓事
本飯店改組就緒，定於六月五日正式開幕。內部計分旅館部，東西菜館部，社會服務部，所書禮堂舞廳，浴室，理髮，等俱有高尙之設備，保證居住舒適，服侍週到。尙希各界賜顧惠光指導，參觀，不勝歡迎之至
湖南路七十二號 青島新新大飯店謹啓 電話總機 六四六一 通用電話 六四六二 六四六三

久負盛譽之 中華飯店 即以前上海飯店之舊址
西餐部美味適口 歡迎來賓 房間部大小俱備減價出租
地址湖南路三十五號 電話五九〇二

京都 北京路三十五號 電話二九九七
慶豐樓 包辦酒席
樓下新設小吃部 各樣冷葷每盤一角 應時炒菜每盤二角

營業科目
特聘高等技師 修理汽車油漆
經理 美國赫德生汽車及 地上飛牌汽車 並得祿牌汽車 車及英地安牌貨車 船輪
專售汽車材料 各種零件俱全
青島湖南路四十號 大美汽車行 電話 三三三四 五七三四 六二七四 材料部電話四七二六

德利兒 震驚全球著名 世界淋濁專藥
曾獎醫 德國醫學博士張波度顯微鏡下實驗 德利兒之眞相
恐慌之淋病菌
特怕之淋病患者所排除之尿內夾代之膿汁在 惟有淋病 顯微鏡下檢驗之有無數之淋毒菌存在此菌實是一種繁殖之微菌患淋諸君有想不到之驚險此菌一日盛之一日如其久而不治有不能種子之望故人云不孝有三無後爲大此所謂也再重之即有生命之難保如要救一上之難請服用此藥能去諸君一切愁事特爲告之
德利兒之特功
一、服用德利兒第一天時尙未見有其他變化
二、第二天早起小便時即代有藍色倘有很膿之菌汁此乃德利兒之功効達到小便後即比第一天感覺爽快
三、第三天就比第二天好之粘汁微菌亦少可見効力
四、第四天再驗之又比第三天更少少
五、服用之第五天再驗之可保小便清之淋菌膿汁一切斷根可見德利兒比其他之藥大不相同之特點
專治淋性：五淋白濁、婦女赤白帶下。男女新淋久毒 副睪丸炎。淋毒性尿道炎。陰門炎淋毒 膀胱加答兒等
青島經理處 中西大藥房 華壹氏大藥房 川岸大藥房 金星大藥房
濟南總經理 濟寧總經理 開封總經理
新民大藥房 漢成大藥房 神洲大藥房 南洋大藥房 東亞大藥房 濟衆大藥房 五州大藥房 各大商埠均有出售
美華大藥房 萬康大藥房 漢美大藥房 杉記東洋 堂大藥房
總行上海五大藥房

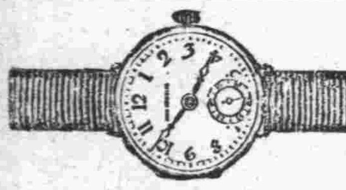
男人手表六元八元至廿元 女人手表十二元至十八元
鐘表寶石眼鏡 貴金屬裝身具 銀錫器各種 紀念盃徽章 蓄音器音譜 雙眼鏡寒暖計 白金細工製作 金銀
近江洋行 青島山東路 電話二一〇三六

新到 扇面牌 滿丸牌 洗衣肥皂
質高價廉適銷於鄉村 爲此招聘山東各縣經理 有意推銷此項肥皂者請到章邱路五十二號木下商店接洽爲要
金元牌豐殖肥田粉
山東總經理 木下商店 青島 章邱路五十二號 電話 二三六九八 二二四三一

橫濱正金銀行青島分行
本行創立歷有五十餘載資本殷實極蒙社會各界贊許資本金壹億圓業已完全收足另有積存金壹億三千四百四十萬圓總行設在日本橫濱分行設在東京丸之內名古屋大阪神戶紐約舊金山小樽倫敦巴黎柏林 [illegible] 等處 [illegible] 隨意及定期活期各種存款並抵押貼現各種放款等一切銀行業務均可倘荷賜顧請至館陶路一號本行面洽可也
電話 支配人席 二三七〇 副支配人席 二九九〇 輸出係 三六四六 輸入係 三一一四 撥付割引係 三五八二
送金係 二一三九 預金係 二一六四 出納係 三六四七 公衆用 二八四五

清和小兒科醫院
科目統治小兒科各種病症 時間上午八時至下午四時
湖南路西頭七十號 院長 張子惠

營業種類
一、雜貨係：宇部洋灰，朝鮮洋灰，砂糖，冰糖，洋紙，海紙，黃表紙，硬化油，脂肪酸，自行車，小型三輪汽車，其他雜貨類。
一、穀肥係：扱品，花生米，花生油，花生餅，肥田粉，小麥，麵粉，大米，小米，高粱，辣椒，其他雜穀類。
一、內寓大隆公司扱品：火油，汽油，馬達油，機械油，柴油，洋燭，臭油，炭化鈣（電石）
青島館陶路三十四號 小林洋行
電話 雜貨係 二二八八 穀肥係 二二三六 大隆公司 二二八九

青島義和祥廣告
本號新到大批朝鮮洋灰廉價出售如蒙惠顧無任歡迎
營業處 荷澤路十號 電話四四八七

馳名 肚痛調經丸
月經將行腰服肚痛經水瘀結成塊、經期過後腹中作痛、經來二三日遍身疼痛、經閉不通氣鬱血滯、經來飲食難進胸膈飽滿、赤、白帶屢月不止、子宮寒冷血色不正、經期過遲頭昏目眩小肚作痛、經來成塊或黑或紫或淡、無期或前或後往來無時、經過多過少、一月經期數行或數月經始一行至、懷孕行經或有肚痛腰痛、產後瘀血未清時常作痛、
每盒四頭 定價一元

鹿胎 烏鷄白鳳丸
婦女之異於男子者在經產二端而調經爲產子之急務經有不調孕亦難受考其致病之源多起外感六淫內傷七情以致氣血乖戾經期或前或後或淡或紫更且過多不止與閉塞不行或成逆經吐血等症多端難以盡述皆因月經不調之故也焉望其能受孕種子本堂揀選上料製成此丸擅能調和氣血培養眞元多服疾病不侵自然易獲麟之慶若身已受孕則安胎保產產後則去瘀血生新血不論老婦小女無病常服亦能壯體延年
特製每盒四頭二元 普通每合四頭一元

花柳 清血搜毒丸
花柳之病傳染迅速瞬即蔓延初則下部潰爛繼且全身腫濃腥穢難聞非特己身受禍更且累及妻兒絕嗣缺體可勝浩嘆本堂特製「清血搜毒丸」收效極速功能清血解毒殺菌凡小便腫破淋濁刺痛魚口便毒楊梅毒疥過身筋骨疼痛老毒未清接染新毒請服此丸初起一合即愈久患連服必效患斯症者勿忽視之
每合四服定價一元

立止淋特靈
淋病又名白濁分五種勞淋虛淋血淋砂淋火淋是也故又曰五淋其致淋之源有因交台時忍精而致者有因宿娼傳染者初則下流黃或白小便刺痛難通久則積毒日深逐成花柳等症本堂特製「立止淋特靈」專治小便刺痛尿道損爛內疳結毒龜頭紅腫或攻伐太過變成血淋砂淋等症或酒淫內發膀胱淫毒變成滑精白濁舉凡一切淋症均能即服即愈有清毒去淫之功止痛利水之效確乃經驗良方治淋靈藥也
每合六服 定價一圓
青島山東路廣東藥品商店總代理

漫墨　滅蠅運動

·蘋·

春夏兩季，爲百病流行之期，人們在這個時候，對於飲食起居，要格外注意！近來上海虎列拉猖獗，染此惡疾者極衆。事先疏於防範，事後忽於治療，以致喪生的也大有人在。

本市人口衆多，今年氣候不正，時冷時熱，無形中造成了傳染病活動的機會。最近有許多朋友患泄肚，發瘧等症，推想到全市民衆，必不乏同病者。

警察部爲注意市民衛生起見，對於防疫工作，異常加緊，除普遍的施行注射外，並發起「驅蠅運動」。

蒼蠅爲傳染病菌之媒介，這是一個極普通的常識，但無知識的市民往往忽略了它的意義，遂使百病蔓延，本報徵集關于滅蠅運動的標語，目的即在喚起全市民衆的注意。希望市民不要忽略了滅蠅運動的偉大的意義，要知道，輕視滅蠅運動即是輕視自己的生命！

稿約

◆本版絕對公開・歡迎投稿。◆來稿不拘體裁，但不需要無病呻吟或令人肉麻的文字。◆一稿兩投及抄襲家請勿光臨。◆來稿除小說外，最長不得超過八百字。◆稿費月終結算，每千字一元起碼。◆來稿須蓋章（否則以卻酬論），並須書明姓名住址，登載與否，概不退還。

臨文之難　孟子好爲俊拔語　不如孔子之謙謹

◆行文貴乎置虛其間◆

飛維

文字者以代語言，記事務名數而已，其流別大率十有一類。著作敷陳發明吾心之所欲言者，其爲類有二，無韻者曰「著作」，「辯論」之類，有韻者曰「詞」「賦」「敷」「陳」之類。人有所著，吾以意從而闡明之者，其爲類一，曰「敘」「述」「注」「釋」之類。以言告於人者，其爲類有三，自上告下曰「詔」「誥」「檄」「令」之類。自下告上曰「報」「議」，「奏」「獻」「策」之類。友朋相告曰「書」「問」「箋」「牘」之類。以言告於鬼神者，其爲類一，曰「祝」，「祭」，「哀」，「弔」之類。記載事實以傳示於後世者其爲類有四，記名人曰「紀」，「傳」，「碑」，「表」之類，記事蹟曰「敘」，「述」，「書」事之類。記大綱曰「大政」，「典禮」之類。記小物曰「小事」「雜記」之類。凡此十一類古今文字之用，盡於此矣。其九類者呫嗶小儒夫人而能爲之。至詞賦敷陳之類，大政典禮之類非傳學通識殆庶之才，烏足以涉其藩籬哉；

造句約有二端，一曰「雄奇」，一曰「愜適」，雄奇者瓌瑋俊邁以揚馬爲最。詼詭恣肆以莊生爲最。兼擅瓌瑋詼詭之勝者，則莫盛於韓子。愜適者漢之匡劉，宋之歐曾，均能細意熨貼，樸厲微至，雄奇者得之天事，非人力所可強企，愜適者詩書醞釀，歲月磨鍊，皆可日起而有功，愜適未必能兼雄奇之長，雄奇則未有不愜適者，學者之識，當仰窺於瓌瑋俊邁，詼詭恣肆之域，以期日進於高明，若施手之處，則端從平實愜適始。

錢塘戴醇士熙嘗言李伯時畫七十二賢像，其妙全在鼻端一筆，面目精神，四股百體，衣褶縷紋，皆與其鼻端相準相肖，或端拱而凝思，或欹斜以取勢，或若列仙古佛之殊形，或若麟身蛇軀之詭趣，皆自其鼻端一筆以生變化，而卒不離其宗。斯言也，可通於古文之道。夫古文亦自有氣焉，有體焉。今使有人於此，足反居上，首顧居下，一脛之大幾如腰，一指之大幾如股，則見者謂之不成人，又或頤隱於齊，肩高於頂，五官在上，兩髀爲脅，則見者亦必反而卻走，爲文者或無所專注，無所歸宿，漫衍而不知所裁，氣不能舉其體，則謂之不成文，故雖長篇鉅製，其精神意趣之所在，必有所謂鼻端之一筆者，譬若水之有幹流，山之有主峯，畫龍者之有睛，物不能兩大，人不能兩首，文之主意，亦不能兩重，專重一處，而四體停勻，乃始成章矣。

知道者，時時有憂危之意，其臨文也亦然！仲尼稱易之興也，其於中古乎？作易者其有憂患乎？又曰：「於稽其類，其衰世之意耶？」蓋深有見於前聖之危心遠慮，而揭其不得已而言之故，即夫子之「釋咸四困三解上等十一卦」之爻辭抑何其惕厲而深至也？蓋俛經乎世變之多端，則常有跋前疐後之懼，博識乎義理之無盡，則不敢爲臆斷專決之辭，自孟子好爲直截俊拔之語，已不能如仲尼之謙謹，而況其下焉者乎？後世如諸葛武侯之書牘，行餘簡遠，差明此義，而曾子固亦有宛轉深思之處，外此則辭與意俱盡，尚可謙謹之有？或辭之所至，而此心初未嘗置慮於其間，又烏知所謂憂危者哉？

青燈小憶

庋生

四、快樂的新年

我，也從寂寞愁苦的角落裏鑽了出來，由祖父或是由鄰人們帶着，到附近的街上逛，也到大柵欄去看燈。在人叢中，我的身軀太小，不但四周的視線都被人遮住，什麼燈也看不見，並且有時被人擁擠得雙足離地，喊也喊不出，但是我却很高興，願意永久被浮沉在這人的潮水中。

鄰居有父親的闊孩子們，他們買了許多花炮，並且還特地炫耀着告訴我，到了晚間，他們却關上了大門燃放，並不准我看，第二天還要向我誇耀昨晚的幸福，這使我非常感覺到不平。我節省下一個買燒餅的錢，買了幾個像火柴一般大小的爆竹，點着了向他們門裏去扔，扔過後我回身就跑。雖然這是很無聊的，但那時我心裏確實非常的痛快。

可是無論我那時的小小性情是多麼頑強，始終也改換不過來家庭中愁悶空氣，尤其是每到年節母親那帶着淚的一雙眼睛，看了確實叫我傷心。我那時只希望快快的長大了，可以代替父親給家中掙錢，並且到新年看燈時也有力量向人們去擠；煙火，花盒那自然不用說了，我長大了一定要買很多很多的，也給鄰居的闊孩子們看看。

妙聯集

·騷·

武林龔淦卿大令之格，同治戊辰歲，爲安宜宰，其初蒞治也，百廢俱興，惟民多健訟，雀角微嫌，蠅頭細故，必假公庭而後已，積習相沿，由來已久，大令患之，爰撰一聯，懸諸廳事云：「王法不容私，願四民各務修勤，莫向庭前爭曲直；宰官非易做，有一事或存偏袒，斷難屋漏對神明」。

醒來吧！

寄塵

黨府的對日抗戰，結果是屢戰屢北，距離「壽終正寢」的終點，已迫眉捷，在事實上，已無東山再起之望，故有識之士，多投誠納降，惟圖報効於新政權下，與一般受黨府之邪說與反宣傳之流毒薰染者，仍執迷不悟乃在茫茫苦海中妄作非爲，夢想着最後的勝利。這等人表面上可恨，實則太可憐了！

前幾天報載：紐約電：據黨軍連續敗之報告後，紐約之中國匯兌市價，繼續低落，將來不堪設想云云。從這電報上觀察，足證黨府沒落時期的到來，試想，國家之命脈不是全賴於經濟嗎？經濟的興衰，就是代表國家的存亡的，黨府的經濟，已經崩潰到那種程度，已經失却了國際間的信仰，一個得不到國際信仰的國家，能夠在世界上立足嗎？一般迷夢着黨府的人們，醒醒吧！苦海無邊，回頭是岸，我們要一同登上這東方之樂土啊！

宋美齡的身價

「六十萬元」有人說不大便宜◆

民十八年初秋的一個黃昏後，上海南京路，車水馬龍，夜景輝煌的時候，展開了一個有趣的喜劇，便是宋美齡獨個從先施公司出來，正踏上了她那流線型的雪佛蘭，車夫當推動機關的一刹那，突的躍上了三個青年，一後二的將宋美齡和車夫挾持住，在三隻手槍搖脅之下，風馳而去，事後捕房當局竟視若無睹，社會也像毫無所聞，報紙更緘默無隻字記載。原來當夜即由車夫帶歸一函，蔣介石拆閱之下，竟一呆若木鷄，使他痛心的，起始便寫了「夫子大人」，原來是他的黃埔系幾個高足，因爲經濟窘迫，向他暫借六十萬元，請師母做一個兌款者，好在老蔣有的是錢，當夜便解決了此事，整捲的鈔票，換得夫人安然歸來，因爲是自己認爲是嫡系的弟子，現竟演出如此的喜劇也只好緘默的破了一點小財，不讓社會共知爲妙，混沌了事，時人說「宋美齡身價只值六十萬，不大便宜！」（夢凝）

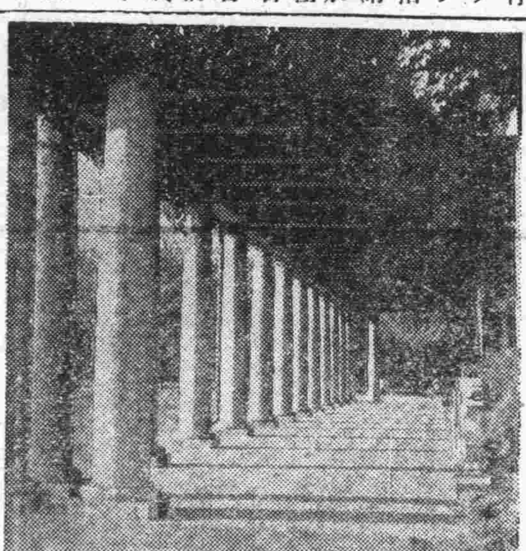

◆國立北京清華大學體育館長廊　柱石堅　基礎自鞏固　學業亦如斯　道從此中悟

紹文攝　囂徒題

言情小說　春夢秋聲

青頻撰　（一七）

第四回：月碎歌殘傷心談往事　燈紅酒綠忍淚試新聲

晚秋謹記在心，次日一早便去到天仙庵，投見老尼。這天仙庵是一座很大而有悠久歷史的廟宇，住持的老尼法號叫做慧根，年已八十餘歲，自幼在該庵出家，道高德重，遠近皆知。晚秋來到天仙庵，一叩山門，小尼姑出來開門，晚秋說明要見住持，這小尼姑法名是滌凡，十分聰明，見她是個時髦的閨小姐打扮，手裏提着個包袱，不免有些覺着奇怪，當即請她稍候，跑進去告訴師父。此時慧根正在打坐，滌凡過去一說，她怔了怔道：「你去請她進來坐」。滌凡出去把晚秋讓進來，慧根一見她，就明白她定是懷着一腔抑怨，跑來訴苦的。晚秋見這位老尼年邁性溫，不由大爲欽佩。滌凡敬上清茶，慧根才開口問道：「這位施主貴姓？」晚秋道出姓名，慧根又道：「你是到這裏來休息，還是有事呢？」晚秋道：「我是專爲有事請教而來的。」慧根道：「你的事情，我已知道一二了。現在你的塵緣未斷，不可輕入空門。不過此地景色很好，你在這裏修養幾天倒可以的。」晚秋一聽這話，分明她已知道了自己的心事，不由暗自佩服，當時悽然道：「師父說的話，我不敢不聽從，不過我實在感覺着塵世遍

現代實事長篇：青天外史

（四七）　無所爭齋主

三：貌似嬌花狂郎生歹意

吃吃了半天，才結巴巴的說道：「老…老爺！你老找我有什麼事啊？」

那軍官和顏悅色的道：「我們司令找你，有什麼事情可不知道。我們來了好幾天了，好容易今天才算找到。沒有別的事說，請你跟我去一趟吧！」

這兩句話，原是出於真實的和氣，偏是鄉下人膽子太小，竟以爲他是故意用這種軟和的語調來誘惑人的。張老夫婦望着兒子，張紹堂也無話可說。他媳婦直向他使眼色，不叫他去。

笨人的性子，那有一個溫和的？那軍官見他們都不發一語，不由又怒起來道：「你到底是怎麼？去不去快點說！」

張紹堂吃吃說道：「去去，我不敢不去。可是，到底爲了什麼事情呢？」

他緊自這麼一磨蹭，那軍官更怒不可遏了，當時喝道：「你這人好不通情理！我已經告訴你不是有什麼惡意的，怎麼你一死的磨蹭起來沒完了？你是走不走？再不走我可不客氣了？」

清香適口　津津有味

愛不忍釋

▲另有三炮台出售▼

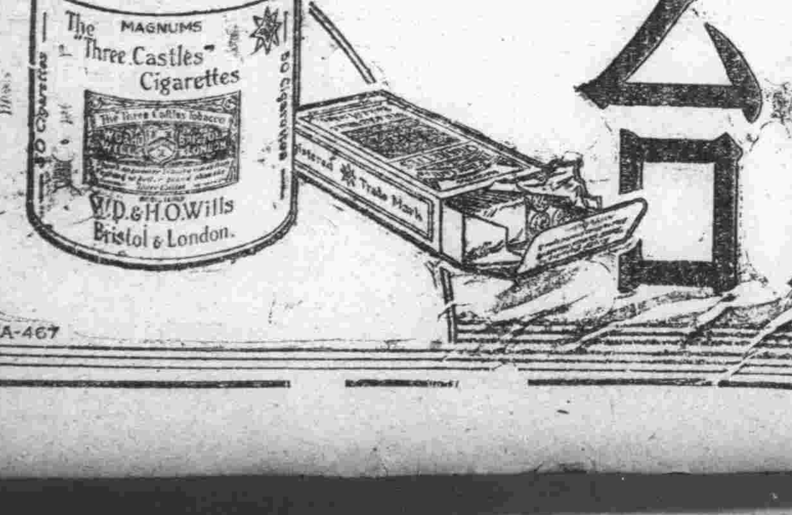

大炮台

CA-467

中發號飲冰室

快來飲冰吧！

本號特聘高等技師專製各種冰淇淋冰啤酒汽水等兼售中外烟酒各色罐頭水菓雜貨食品俱全如蒙惠顧或電話通知隨呼隨到

本店主人啓

地址山東路八十五號
電話六六二四號

青島許百德療養醫院

啓者本醫師自五月一日由德美醫院移於龍口路四十六號開設許百德療養院一切醫治療養皆用西洋最新方法恐未週知特此通告

院長德國柏林大學教授許百德

地址龍口路四十六號德國鐘表樓東旁

時間　上午十時半至十二時半　下午五時至六時

【電話四八九三】

青島啤酒

尿道發炎小便刺痛

淋濁皆由不潔交接而起、由一種細菌盤據於尿道逐漸繁殖、大約在傳染後二三日內即覺尿道眼痛、小便不利、熱痒難忍、尿道紅腫異常、排尿時小便疼痛、後有膿狀分泌物、甚多、有時且有血絲混入尿內、尿道口或被白色粘液所封固、夜間難以安眠、且兼有遺精頭痛等症發生、如是二三星期乃疼痛漸減、表面雖有逐漸緩和之象、而實際病根日深、變成慢性老淋濁、往往數年而不痊愈、障礙生育絕嗣滅種、爲害之熱殊堪懼驚、

▲淋濁難於斷根之理由▼

在淋濁菌盤據尿道時、苟服對症之殺菌及通利小便藥劑、能將全部細菌驅逐盡淨、永絕根除、乃市上一般藥品、祇知殺菌爲其能事、而並不將殘餘之細菌驅逐出境、偶有小數未死細菌、死灰復燃、漸漸向內侵襲、故服用一般淋濁藥後、病人似覺已經痊愈、殊不知病菌仍積流尿道中、隨時有復發之可能、故淋濁難於斷根、並不是其病之難治、實由一般治療方法、祇及殺菌一方面、而對於驅逐毒菌清理一方面忽略過去、至遺患無窮、使無數病家受復發之痛苦、凡欲澈底斷根解除痛苦者、一服至誠淋濁丸則霍然痊愈矣、

至誠淋濁丸

有偉大殺菌除毒能力、有立刻止痛消腫止流的功效、確能根本剷除毒患、保無復發絕嗣之弊、無論新得久患、新流久流、老年殘毒復發、立刻見功、患者切勿多耗金錢、而誤服僞藥也。

◆每盒二十四丸可服四天，只售五角

青島至誠藥社　獨家經售

地址：青島　山東路南首　湖南路拐角　電話　五一六六　七〇四六

支店：青島東鎮威海路八十九號　電話　六一八二

華北經濟開發 已入第二階段

以事變勃發週年紀念爲契機 與恢復治安併行積極的工作 關係當局正考慮具體策

北京二十三日專電　中華民國臨時政府、不忍以國土化爲焦土、乃發表重要宣言絕對排擊蔣介石政權之焦土抗戰、而促蔣介石政權治下民衆之反省、而贊成此種主旨者、在蔣介石政權部內、亦已續出此種狀態、又蔣政權治下之民衆、進行積極的褫奪蔣政權工作、協力日軍當局、而因決意以圖收拾時局、時値迎七月七日之中國事變勃發一周年、以此機會、恢復華北治安、開發經濟、己入第二階段積極的工作而邁進、臨時政府所企圖其第二階段工作之內容、始圖促進恢復時局、爲達成此目的起見、與政治工作併行之治安、開發經濟工作、目下關係當局、正在考慮具體策、今後工作之發展、將有甚大之期待、華北之明朗化、所待者亦甚大也。

京漢綫及晉省境內 麵粉事業發展 準備設中日合辦子公司

太原通訊　日本製粉公司、現在京漢路沿線、與山西省內、受託軍管理工場十數工場之臨時經營、頃決更將從事開始該方面之製粉事業之正規的經營、以前記受託工場爲主體、而計劃日華合辦之子公司之設立、現已得成案、故正向關係當局呈請正式認可中、新設之子公司、爲如下二廠。

一、山西省麵粉股份有限公司
資本金、二百萬元
出資比率、日本方百二十萬元、華人八十萬元
本社、太原
一三、六、一九
能力、約二千四百餘石
工場、山西省內之日東製粉受託工場全部

一、河北麵粉股份有限公司
資本金、三百萬元
出資比率、日本方百八十萬元華人方百廿萬元
本社、石家莊
能力、約三千二百餘石
工場、河北省內之受託工場及其他

濟南麵粉 猛漲價 係因小麥缺乏

濟南訊　自金價狂漲之後、百物繼續漲價、日用必需品、無不較前漲一二倍、惟麵粉漲價尤猛、日前頭等每袋僅售四元六角、今竟漲至五元三角、開其漲價之原因係因小麥缺乏之所致云

食糧價格 本市本月上旬 各商號存貨多

本市六月上旬、米麵雜糧、仍稍微上漲、上月中興麵粉廠所出之綠火磨牌麵粉每袋售價五元二角、本月每袋售價五元二角五分、但最近又回落、茲將各商號所存大米麵粉量數及價格、分別開列如後：中興麵粉公司綠火磨麵、二八「五三四袋、每袋五、二五、金城銀行倉庫小麥、一二、三八一包、七、七零、中國銀行倉庫小麥、二二五、四九二包、一二、五零、中國實業銀行小麥、四〔七二五包、八、零零、麵粉二零零袋〔三、九零、泰興祥火磨麵、一六袋、五、二五、中米、一五包、百斤一一、五零、小米、一包百斤九、零零、仙米、一包百斤一二、零零、雙蝶麵粉公司綠雙蝶麵三一、九二二袋、五、二零、綠雙獅粉、九、六九零袋、四、八五、紅雙蝶粉、三八、五九零袋、四、八五、藍雙蝶粉、六九袋、四、三零、恆昌德小麥、五、八七五包、八、零零、客貨小麥、二、一四九包、八零零、大米、八三包、一二、零零、面粉、一二九袋、四、八零、三吉麵粉廠飛鷹麵、八五零袋、五零零、游魚麵、四、七二一袋、四、八零、白袋麵、一七三袋、四、零零、小麥、三七、五一五包、八、九零、以上總計現存麵粉十一萬四千八百九十四袋、小麥八萬八千一百三十七包、大米九十九包、此外雜糧江豆黃豆之數尚有一千四百七十餘包云。

海關進口稅則（七） 自本月開始施行

「白銅」
〔二零五〕條、錠、板、片……每百公斤二六、四五。
〔二零六〕絲……每百公斤二三、一四。
〔二零七〕……每從價百分之十。
「鋅」（白鉛）
〔二零八〕粉、塊、……每從價百分之十。
〔二零九〕片（有孔鋅片在內）、板、鍋爐板、每百公斤四、九六。
〔二一零〕其他……每從價百分之十。
〔二一一〕未列名金屬箔或葉、每從價百分之十五。
〔二一二〕未列名金屬品……每從價百分之十。
「金屬器具」
〔二一三〕未列名鋁器、黃銅器、古銅器、鉛錫器、每從價百分之二十。
〔二一四〕未列名鉑器、金器、銀器（表練在內）、甲、金係鉑、金銀製成、或用珠寶鑲嵌者、每從價百分之四十。乙、夾鍍、包鉑、金銀者、每從價百分之三十。
〔二一五〕未列名電鍍、或未電鍍金屬器具（利口器在內）、每從價百分之二十。
「機器及工具」
〔二一六〕農業機器及其配件、免稅。
〔二一七〕發電或傳電之電氣機器、如發電機、電動機、變壓器、變流機等及其配件、每從價百分之七、五。
〔二一八〕製造機械工具、如車床、刨床、鑽床等及其配件、每從價百分之五。
〔二一九〕機械工具、如割子、鑽子、磨光、錐等（用氣壓或電力之工具在內）、及全部或大部份用金屬製之手工器具、每從價百分之五。
〔二二零〕發動機、如煤氣引擎、汽油引擎、蒸氣引擎、水力透平、蒸氣透平、透平發電機、其他發動機之連有或不連有發電機者、及其配件、每從價百分之七、五。
〔二二一〕蒸氣鍋爐、省熱器、輕氣機、燃煤機、及其他鍋爐用之他種機械及其配件、每從價百分之七、五。

兩政府治下 全華貿易概況 五月中入超一千七百二十九萬一千元

上海二十三日同盟電　總稅務司發表、五月中之全華貿易、輸入者七千四百七十萬九千元、輸出者五千七百四十一萬八千元、入超一千七百二十九萬一千元、如別地域而言、輸入之六成七分、輸出之五成八分、爲南北兩政府治下所占云。

天津正昌公司 進行讓渡 草約正研究中 將在新京商洽

天津通訊　本市美、希合資之正昌煙草公司、將讓渡滿洲煙草公司繼續經營等情、曾誌本報、茲經繼續調查、正昌公司出賣一節原則已成定案、月前滿洲烟草公司、曾派遣代表來津、作初步商議、所談範圍、僅及大體、現在滿洲正昌兩烟草公司代表、特在滿洲新京、進行讓渡談判、關於草約底案、正在研究中、此間正昌烟草公司、已將歷年營業狀況、財產目錄、機器清冊等、寄往新京、作研究估價之標準、大約在最近期內、可望在新京簽訂章約云。

冀東銀行 已成政府監督下 純商化銀行 發行之紙幣定期收回

冀東銀行、自總行遷津後、營業方針、爲之一變、因從前代理冀東防共自治政府金庫事、現已結束完竣、故現在情勢、已成臨時政府監督下之純商化銀行、該行發行之紙幣、硬幣原爲便利流通、初不計盈虧利害、近爲擁護中國聯合準備銀行之通貨一元體制、特自動停止膨脹、原在市面流通之紙幣、硬幣、在不使市面發生反應之原則下、從事逐漸收回、因其發行總額、僅不過六百萬元、故預期於明年三月間、即可全數收回、該行今後之業務、以存放款項、匯兌、倉庫爲主體、關於存放款項、其利率減至四厘至八厘、較任何銀行均低。

砂糖 市價上騰 有漲無落

最近日見昂騰之砂糖、一日前竟突過十八圓、一舉長爲十八圓三十錢、交易活潑、購買者旺盛、今後當只能長不能落、騰貴之原因、以爪哇糖輸入困難、自不待言、而因船腹關係及其他之故、大連天津在庫品之減少、中秋節在即、往腹地出貨漸增等、亦其理由、大連行市爲現貨十五圓五十錢、遠期十五圓二十錢、濟南方面爲二十一圓前後、而本市之滯貨雖達六萬袋以上、因關稅關係、最近從未來貨、故今後觀測、在相當期間內、當仍日趨騰貴。

滬外匯市場 繼續軟弱 開盤爲前日最低之賣價

上海二十三日同盟電　外匯市場、繼續軟弱、開盤爲前日之最低賣價、對英八便士十六分之十三、對美十八元十六分之三、對日六十二円五十錢、（暗盤）金票賣價九十三円、買價爲九十四円元。

人造絲 行市飛漲

津訊　人造絲、近日來本國內根價昂漲、開反較本市價格爲高、來貨家在日既不敢大量批購、而本市洋行、復不應批期貨、以致多日以來、迄無大量進口、現在客幫銷路、雖無急足開展、但市內工廠實銷、原來不弱、更兼蔴絲莊、存底又頗稀薄、坐耗山空、掘羅殆盡、已經呈露供不應求、市價飛漲之畸形發達狀態、自本月上旬迄今爲止、統計每箱即漲有三四十元之多、風勢仍趨上游、誠恐一時難望穩定、設來源若再長此更塞、前途實不堪設想也。

人造橡皮 業已成功 較天然橡皮耐久而價廉

大阪二十三日同盟電　日國立大阪工業試驗所因此次人造橡皮製造業已成功、即着手工業化、而比天然橡皮更富耐久力、製產價格亦極低廉、所期待者甚大。

本市市況（二十三日）

現貨交易
△生米　六千五百包　八元八角
△生油　一千三百四十簍　十九元
△生菓　三百包　六元二角

七月期貨交易
△開盤　二十一元
△最高　二十一元〇二角
△最低　十九元八角五分
△收盤　十九元八角五分
交易額　四十一車

七月
△開盤　二十元〇三角
△最高　二十元零五角
△最低　二十元〇二角
△收盤　二角
交易額　二十八車

經濟外電（六月二十三日）

◆倫敦銀塊
△現貨　一八十六分之十五
△遠期　一八十六分之十一

△倫敦金塊　一四〇百分之十

◆紐約匯兌
△對英　四九五、十六分之九
△對日　二八、九一
△對華　一八、七五

◆美國棉花
△現貨　八六八
△七月　八五八
△十月　八五八
△十二月　八六四
△一月　八六五
△三月　八七〇
△五月　八七三

◆印度棉花
△白路去
△四月　一七〇又二分之一
△五月　一七〇又二分之一
△七月　一五〇又八分之三
◇八月　一五〇又八分之三
△阿姆拉
△七月　一三七又四分之三
△一月　一五一、
△平果爾
△七月　一一五又八分之三
△一月　一二八、
孟買銀塊　四九〇〇
又四分之三
△市俄古麥
△七月　七五又四分之三
△九月　七七
△十二月　七八又四分之三

◆大阪人造絲（前場開盤）
△六月　九七、二〇〇
◇七月　九七、六〇〇
◇八月　九七、三〇〇
◇九月　九六、一〇〇
◇十月　九六、〇〇〇

△大阪人造絲（前場收盤）
◇六月　九七七〇〇
△七月　九七二〇〇
△八月　九七四零
△九月　九五八零
△十月　九五六零

◆大阪綿花（前場開盤）
六月落
七月　五二、五〇
八月　五八、七五
九月　五三、〇〇
十月　五三、八〇
十一月　五四、八五
十二月　五五、五〇

◇大阪棉花　前場收盤
六月落
◇七月　無市
◇八月　無市
◇九月　無市
△十月　五三、九五
△十一月　五四、九〇
△十二月　五五、五〇

大阪綿絲　前場開盤
六月　二一一、五〇
七月　二〇四、〇〇
八月　二〇四、五〇
九月　二〇五、五〇
十月　二〇六、〇〇
十一月　二〇六、五〇
十二月　二〇七、〇〇

◇大阪綿絲　前場收盤
六月　二一一、五〇
七月至十二月　無市

膠濟津浦北寧京綏 京漢各線貨物運輸
並代辦進出口扱開手續
大小貨物。運輸迅速。若蒙賜顧請至
青島北京路 國民橋附近
通運公司青島支店
電話四三一一三，三九三七番
本店　濟南大馬路電話　一二三、三四七、三五七番
支店　天津日界壽街電話　二〇一五五、二二五一二、二二五一三、二二〇七五番
營業所　北京打磨廠電話　南分局三九、南分局八二三番
出張所　張家口　宜化大道
出張所　石家莊　煤市街

藥品及醫療用品發售
輸入販賣　調劑販賣
醫療用。工業用。化學用。家庭用。諸藥品一式。有名賣藥。綳帶材料。染料。護謨製品。理化學用。醫療用。衛生用。諸器械類。感冒散。鎮咳散。頭痛散。整腸散。冒腸散。船暈藥・安眠散。淋疾丸。除毒丸。痔疾散。如有惠顧者，不拘遠近可用電話通知。無不竭誠歡迎
青島保定路五號（山東路角）電話二五六四七、二〇五九
藥種商　山東大藥房
賣藥製造　協和製藥公司
店主　藥劑師　富永廣次

懶僧出占大六壬課
五月二十 新訂時間
星期一二三下午五時半至九時
星期四五六上午七時至九時下午一時至七時
星期日上午八時至下午七時
最近占驗：山東路吳君於昨五月十六號下午以一八字囑看及將本命本年斷出中多墜欽脫餌之句吳君始稱命係女命並請詳看本年壽限城廣內有「居室有如荒草墓」之句吳君拍案稱奇聲明此命係其夫人八字現已於最近逝世云云噫嘻變理見機良可畏也
硯設陵縣路五十五號樓上
潤例：問事，每課一元　占命，本命五元行運每年二元

海濱醫院產婦科照常營業
啓者敝院產婦科經營有年，久蒙社會讚許現在不論難產順產，及婦科奇難各症概由敝院院長親自處置照常營業外請接生及住院分娩均可隨意備有簡章又產科衛生常識函索即寄
助產女士　田鴻桂
院長吳龍騰　院址山東路十八號　電話五三六三號

法商安全保險公司啟事
本公司爲法國官商合辦最巨大之保險公司凡所發出保險單俱有法定之準備金以爲被保人之切實保障資本總額四千萬法郎公積金八千五百萬法郎開辦始於西歷一千八百十九年營業迄今已歷一百十九年在歐西各國可稱最老最可靠之保險公司辦理各種保險計有水險火險汽車險運輸等險在華經營有年信譽卓著辦事敏捷久爲各界稱便茲爲推展營業起見在青島設立分公司聘請楊建五君爲經理如蒙惠顧請逕與楊君接洽可也
公司地址河北路集成紙店內　電話三一三八號

鳴謝金恒生大夫啓事
鄙人陳文亭曾在市外作工多年於去年偶而宿娼身淋病遍請諸醫診治罔收效果數年勤苦蓄積耗費迨盡痛苦之流莫可言喻因聞金大夫醫道高深之名特往求診蒙先生施以良藥妙術果然不出一週大收效果淋病全愈因感過去浪求醫藥非將白花金錢且影響身體關係重大此一失如同再生感激之莫名用特鳴謝報端並廣爲介紹海內同胞有此隱病之苦者速求先生診治絕不有誤
鄙人陳文亭謹啓

林予聖大夫
專治　內科小兒科　皮膚花柳科
診例　門診免費　出診市內三元夜間加倍
花柳病　急慢性淋病　下疳橫痃　限短期斷根　各期梅毒　第四性病　永不復發
注射費　德國六〇六三元　黃色素一元五　清血針一元
服毒救急檢驗血液預防注射新法治療包皮過長
注意　本醫師對於素稱難治之淋病，存絕對特效治法，保證七日治愈，確有把握
產科女醫師周君言　接生費七元　難產另議
診療所黃島路上頭三號（靠近平原路）

耀宗醫院優待貧病的新運動
敝院診病向主慎速藥費完價低廉診者莫不知之特用書新藥品受診者可早日恢復健康此啓
專治　小兒科　婦女科　耳鼻咽喉科　花柳科　梅毒　下疳　白濁　橫玄　秘尿器病科
淋病　白濁淋濁刺痛流血用德國發明化學治療功能消炎止痛收效極其迅速倘若慢性白濁或淋濁性之併發症如關節炎膀胱外炎睪丸炎攝護線炎橫玄等均以最新特效電化針藥合併療法使林菌完全消滅病痛立除一週後可用顯微鏡化驗證明根本治愈永不復發並保證生育無妨礙
梅毒　無論一二三期如遇身起骨斑節酸痛爛鼻穿頂頭髮脫落梅瘋癩內臟壞爛眼耳聾除用六零六九一四注射外又輔以最新發明泌劑典劑等療法均能於短期完成除根及請專家驗血永無後患
下疳　生殖器紅腫潰爛有軟性硬性二種之分硬性下疳即梅毒初期軟性下疳爲局部潰爛之惡瘡俗名臟燭瀉採用法國最新特效無痛療法能於最短期內根本痊愈
橫玄　橫玄魚口大都隨梅毒白濁下疳等症而起初患者於大腿內側（即兩膀間）發生一種疼痛之硬塊（若起因於梅毒者大都無疼痛）此即所謂橫玄此後逐漸脹大疼痛發熱步履艱難終至破濃潰血淋漓恰如其狀魚之張口故有魚口之稱實即橫玄之潰爛本院醫治不用開刀採用歐美最新發明注射療法於最短期間能作結核消散全愈
地址滄口路六十三號　電話三〇二四

光陸醫院
專長皮膚花柳科　附設內外婦人小兒眼耳鼻喉各科
診療時間　上午十時起至十二時　下午一時至七時隨到隨診
一、包治急性慢性林症限短期斷根
一、注射各種花柳病預防藥針保證絕對有效（注意限事後二十四小時間來院）
一、聘有專門技師驗血驗費一概不收
一、注射各種傳染病血清並新到大批痘苗開始種痘
一、出售副睪丸炎，便毒軟性下疳藥膏便利自宅治療
院長金恆生謹啓　地址山東路三十號前樓

永華齒科醫院遷移廣告
啓者本院前在本市滄口路開設有年茲爲就診者便利起見移於天津路東首路南十二號照常應診此啓
院長　劉永華
院址天津路十二號　電話　四二五五號

△滋養軒廣告▽
滋養牛奶糖　各樣餅乾
滋養櫻花糖　西式糖菓
山東路一六九號　電話二四八三號

長篇武俠小說

河嶽遊俠傳（十二）

王度廬著

第三回　碧霄青山俠心感仁孝　黃昏野渡巨眼識豪雄

你聽說在前面騎馬的那個人嗎？」尤五踏在車沿上，點頭說：「我早看見了，這個人大概有點來歷，可是我在江湖上從來沒遇見過這個人，也許是那處的標頭，」董熊甫搖頭說：「不是不是，憑你未必看出這個人」於是他分付車馬快一點走往前趕上，幾乎要越過那輛車和那匹馬，忽見那個趕車的黃瘦孩子回過頭來，望着董熊甫齜牙一笑，掄起長鞭，趕着那輛小驢破車拚命地跑去，那高肥的人騎着黑馬也緊緊相隨，任憑後面董熊甫的車馬有多麼快，也追不上了，逛邐相隨，距離總有一里多地，直走到黃昏時候，來到湍河渡口，方才趕上那匹黑色健馬，和那輛小驢破車。湍河渡口是由豫西往南陽府去的一股要津，此地有五六隻大船，整日的往來渡人，船之最大者，上面能擺上三四輛轎車，還可以坐二三十個人，可惜如今董熊甫的車馬人等來到這裏天色太晚了，大船多已泊在對岸，不過來了，只有一隻小渡船，頂多可容兩輛小車，但是因爲那個騎黑馬的人先到，他們已跟船上的人講妥了渡價了，董熊甫勒住馬，舉目眺望，只見滿天晚霞漸由燦爛金黃變成了青暗色，河裏流蕩着滾滾的濁水，彷彿一條巨蛇橫臥在那裏喘氣，小擺渡像一條黑魚，擺住岸時，還不住擺動它的尾巴，只見那個瘦小的孩子，先把車上套着的驢解下，牽到船上，然後他又跳到岸上，把那匹馬再牽上船，那黑衣的高胖漢子也就上了船，最後瘦小的孩子又跳到岸上來，把那裝着很重的車子雙手拉起，並不費力地就上了船，董熊甫在岸上不住吃驚，說一聲：「好孩子，力氣眞不小！」那瘦小孩子彷彿沒有聽見，只催着船上的人快些走，岸上的褚瑾向那小擺渡船上的人喊道：「喂！船上的人，你們過去把那邊的大船招呼一聲，叫他們擺過幾隻來，我們這兒有四輛車十幾匹馬，二十多個人呢。三隻大船都許載不下，叫他們快一點過來！」小擺渡船上的人答應了一聲，轉過船頭，兩個人撐着篙，小擺渡船就蠕蠕的動起來，少時就消失在昏暗的煙波裏，這岸上董熊甫等人有的靠着馬抽烟，有的坐在河邊的石頭上歇息，待了半天，才見對面隱隱地來了兩隻船，少時到了臨近，劉堅就招手叫道：「快一點，快一點！」那兩隻船擺住了岸，此時董熊甫這邊已把車輛卸下，由船上的人幫助，吆吆喝喝地先把四輛車幾匹馬運上船去。船上的人說；「馬太多，藏不下，等渡過車去，再囘來一隻船吧，」董熊甫叫劉堅褚瑾等人先上船過去，自己與楊千才等人在這裏等候，兩隻船去了好大半天，還不見轉囘一隻來，眼看天色越發昏黑，河上的晚風吹得越發激緊，這時忽聽遠遠有得得地一陣馬蹄之聲，頃刻之間，由西面跑來了兩匹馬，馬上二人到了河岸邊，齊都把馬勒住，下來一個人，就說道；「壞了，沒有擺渡了，」另一個人牽着馬走過來，抱了抱拳說：「請問，你們也是在這裏等候擺渡嗎？」董熊甫抬頭細看，模模糊糊知道此人也是個年輕的人，遂就說：「待一會還有一隻船來，咱們就可以一同渡過去了，」那人連說；「多謝多謝！」遠處那個人也牽着馬走過來、向董熊甫問說：「你們是幹什麼的？」董熊甫一聽這個人的口氣却與那人不同，帶着十分的傲慢，董熊甫心中便不禁生氣。

六月廿四日（星期五）廣播節目（◆印日語）

XGDP 923KC

- ◆一一、五九（東京）報時
- ◆一二、〇〇（本臺）留聲器
- ◆一二、三〇（東京）新聞
- 一三、〇〇（北京）評書五女七貞第一百七十二段
- 一四、〇〇 新聞與政府公報（北京）
- 一四、一五 娛樂節目（北京）一、相聲：酒令，二、單弦：馬前潑水
- 一五、〇〇 商業常識；（北京）
- 一八、三〇（北京）兒童時間
- 一八、五〇 兒童新聞（北京）
- ◆一九、〇〇（東京）新聞
- 一九、三〇（本台）演講「青島中國婦人會成立之意義附工作報告」青島中國婦人會會長 趙淑芳
- 一九、五〇 行政工作報告（北京）
- 二〇、〇〇 絲竹合奏（北京）
- 二〇、二〇 警察局樂隊唱片（北京）
- 二〇、三〇 劉寶全唱西河大鼓：雙鎖山，第二十四回
- 二一、〇〇 古琴欣賞講話（北京）
- 二一、二九 報時（東京）
- 二一、三〇 新聞與政府公報（北京）
- 二二、〇〇 商情行市（北京）
- 二二、一〇 預報節目（本台）
- 二二、一五 英語新聞（北京）
- 二二、三〇 唱片（本台）

廿五（星期六）青島丸開往上海，南寧輪開天津，廿六（星期日）大連丸開大連，廿五（星期六）阜生輪經上海汕頭開香港，廿六（星期日）寧海輪經烟台開天津，青島郵局屆時分發各種郵件。

華美行許蓋卿緊要啓事

啓者敝行自製蜂花牌蚊油銷售本市歷年以來久蒙各界顧主讚美當將該商品商標呈請商標局審核註册准予專用並付刊商標公報各在案茲查有宵小之徒假冒敝行商標籍圖魚目混珠如經本行查實決即依法訴追除敬告各界顧主注意外特登啓事聲明

北京路四十號　華美行許蓋卿啓

律師張國瑋事務所啓事

啓者本律師接受華美行許蓋卿聘爲法律顧問凡妨害該行呈准註册商標權利者本律師即依據法律保障予以訴追此啓

黃島路十五號樓上

遺失聲明

逕啓者鄙人在青島大陸銀行存有特種零存整付儲蓄一三六號王斌戶八十六元四角五分一三四號王孟蘭戶七十元零一角一三五號王少農戶七十九元一角八分一三八號王予韻戶一百零七元八角九分又活期存付摺五二八八號王保禎戶四十六元九角一分一時不愼將該摺遺失除向該行掛失外特再登報聲明作廢

鄙人王孟蘭啓

遺失聲明

鄙人執有青島交通銀行甲字第五七六六號姜秀英抬頭整存整付儲蓄存單一紙又第五一三三號姜秀英抬頭活期儲蓄存款摺一扣均用姜秀英印陽文正楷方章印鑑爲憑上項圖章不愼遺失除覓保向該行聲明遺失另換新印鑑外特此登報聲明作廢

姜秀英啓

高金生長途汽車公司啓事

敬啓者市面轉好明朗湧出交通就制即現目前一般同人等幸有所依賴也敝人先前爲同人等要求彼此相助而成立一合併營業公司茲因敝人批體素弱現欲撥却格外勞碌以求稍懇是以由六月二十日起已解散此合併營業公司除將車輛勸各車友自行收囘靜候統制外對於公司內人欠欠人之債務請於十日內前來完全清理可也恐未周知特此聲明

遺失聲明

敬啓者敝人執有青島交通銀行青字第五三六七號雙聚堂整存整付儲蓄存單一紙用楕圓形雙聚堂三字陽文正楷圖章爲憑上項圖章因不愼遺失除覓保向該行聲明遺失作廢另換新印鑑外特此登報聲明

雙聚堂謹啓

鳴謝骨科專家石懷書先生啓事

啓者小兒康寧年甫三歲不愼於上月間由樓梯口墜下致將右大腿骨跌斷傷勢頗重疼痛難忍啼哭異常甚爲難治幸蒙鄉誼針科醫士得標先生介紹台西鎮骨科專家石懷書先生施以手術當時將小兒腿骨接上並內服靈丹立即止痛又貼專治跌打損傷膏藥消其浮腫不旬日間並可起座玩耍如常腿脚亦能活動今甫月小兒腿已痊愈行動自如鄙人感激萬分惟石先生係天主教徒不受酬謝鄙人無爲報用特登報鳴謝以揚仁風並爲介紹

石懷書先生醫寓　台西鎮緯四路門牌六號　周乃洪謹啓

同樂堂趙雨亭啓

敝人前在逹仁堂十餘年專門配製丸散膏丹因逹仁堂移往大連經友人挽留組織永樂堂十年來頗著成效近因市變改組敝人復在易州路開設同樂堂所有丸散膏丹虔心修製湯劑飲片務求精潔希祈君子其鑒察焉特此聲明

京都同樂堂啓

青島瑞怡商行經理董子怡緊要聲明

爲鄭重聲明事查瑞怡商行原係子怡一人所經營對於德士古方面所簽訂之合同而子怡又係股東一份子以上事實俱在有詳可查不意曹紫瑞等敢登報聲明希圖居心欺騙擾亂聽聞並云子怡係該行職員殊與事實不符背謬已極誠恐各界不明眞像特此登報聲明

青島瑞怡商行經理董子怡啓

猛火　經燒　價廉

電話，四六三七　另售批發　青島，李村路卅三號

天樂茶園

敬啓者敝園禮聘平康各里南北名花每天日夜兩場開演羣芳清唱西皮二簧各種大鼓文明相聲滑稽雙簧有美皆備請早臨並應接喜壽堂會價格從廉倘荷賜顧無任歡迎

本園主人謹啓

失票聲明

敝人於本年五月三十日向長春中國銀行購有匯票一紙計新國幣伍拾元號碼爲長字B009555收款人爲郭禮付款行爲青島中國銀行茲因不愼遺失已向長春中國銀行中請掛失無論何人拾得一概作廢特此聲明

失票人郭福祥

介紹耘蓬醫院

院長王耘蓬先生曾在柏林醫科大學神經精神科及內科等教室研究多年造詣極深該院自在青市開業以來診治患者甚多功績卓越該院最近又聘請醫學博士郭錫林先生專任皮府花柳科泌尿器科美國醫學碩士趙鏡岩先生專任眼科及耳鼻咽喉科以上各醫師均係專門學者經驗豐富診費低廉院址禹城路十號電話五七〇一特介紹尙希各界注意

介紹人　呂振文　姚作賓　林耕餘　戚運機　周家彥　陸夢熊　張夢熊　尹援一　陳命凡　曹善揆

信義會醫院牙科啓事

本院現又增設牙科，特由牙科專門醫師担任治療，補換等一切工作，仍尊本院濟世活人之旨，前來者費用從廉。

時間：上午九點至十二點　下午二點至四點

地址：城陽路五號　電話：三二八〇

命相專家　醒醉客大相士　來青

◆來賓靜默一分鐘◆就知你心腹來意

能知你父母存亡兄弟幾位妻妾賢愚子女多寡

判斷你過去吉凶未來禍福處世立身一切難題

明白你買賣盈虧商買利鈍軍政陞遷謀事成否

指導你姻緣順逆戀愛眞偽心腹隱情宜進宜退

瞭然你家庭變遷環境美惡朋友忠奸訴訟勝敗

解決你目前愁慮隱憂合怨終身結局富貴貧賤

已過未來泰否能以片言論定意在揚名訪友卦資暫收四角各界同胞士女請速前來問律俾君趨吉避凶不致誤踏險地

◆時間上午八點至下午十點風雨無阻　現寓北京路中華棧三樓上卅五號

亨得利鐘表眼鏡行

山東路天津路口

現已修理完竣　即日照常營業　歡迎中外顧客　一切物美價廉

金木盛大堂藥房

一般特約批發

大阪武田長兵衛商店　大阪鹽野義商店　大阪田邊五兵衛商店　大阪藤澤友吉商店　大阪村中商店　大阪今永商會　東京大和屋商會　東京第一製藥株式會社　東京三共株式會社　東京松本器械店　後藤風雲堂　東京鈴木惣八商店

新藥品　新藥品　新藥品　新藥品　醫療器械　衛生材料　衛生材料　新藥品　新藥品　櫻牌醫療　醫療機械　硝子器具　化學器械

青島廣西路三十二號　電話五四四七號

載重汽車出租

本行購到新式載重汽車數部專代客人運輸貨物至膠州高密濰縣等處運價特別公道試之便知

天津路三十一號　信正汽車運輸行啓　電話五七二三號

新新大舞臺

價目日夜一律　夜戲特別大減價

池座前十五排每位六毛　池座後五排每位四毛　樓座前一排每位五毛　樓座後兩排每位三毛　邊座每位三毛　碼票每位二毛　包廂每間三元　包廂散座每位三毛

毛　小月　郭

韻珂　楊樓　玉崐

全體藝員通力合演拿手傑作

午戲十二時開四時半止　夜戲六時開十一時止

午戲：度百檢　打龍袍　獻地圖　汾河灣　惡虎村　御碑亭

夜戲：頭本昭君

中和戲院

青島山東路北首　電話二六二三三號

林綬雲　楊壽山　張文卿　秦月樓　韓子峯　孟蘭秋

午戲十二時開四時止　夜戲六時開十時止

頭本秦英征西　頭本七俠五義

午戲：樓座每位二毛　池座每位四毛　碼座每位一毛

夜戲：池座每位六毛　樓座每位四毛　碼座每位二毛

東海電影院

最後一天

聯美公司之最新歌舞樂片！

大明星雷卡李奧主演

五十二號街　52 ND STREET

時間：每逢星期六星期日三時六時九時　平常六時九時　以上時間均爲標準

票價：三時及六時兩場一律五角　九時一律一元

却爾斯登跳舞場

本場特聘着名紅星　陸露西　李明娟　張愛寶　王方娟　北平利利　秀娟　准本星期六登場伴舞並舉行贈彩跳舞

地址　冠縣路五十一號　電話五五二二〇號

大新舞廳

本舞廳爲酬答各界惠臨雅意起見每逢星期三六日下午四時至七時半舉行茶舞大會敬送茶點舞票每元六張

舞女芳名：陸潞西　陳愛麗　張必秋　唐玉英　陸潞明　陳美麗　趙愛玲　孫鳳英　陳吉如　周妹妹　李美英

冠縣路一零二號　電話六四一九號

維也納舞場

◉新到紅星數位即晚蒞場伴舞

◉今晚起由標準鐘點八時開始奏樂

◉星期茶舞照常

味之美

鮮美精粉　味超羣倫　特等醬油精　味精　油

罐裝　一兩三　二兩五　十兩　三十兩

曹縣路二十三號　味之美工廠　電話六六六〇番

介紹神醫王閣泉李秀南先生

語云能爲良醫不爲良相可見醫之地位在社會頗重要因其瘀人疾病促進健康稍不留神即有性命之危險濟南路華美藥房王閣泉李秀南兩先生醫學高明經驗宏富懸壺島上歷有年所鄙人等親屬戚友凡有染病沉痾者均經先生治愈尤可奇者先生臨床診病不待病者自述即能歷歷道出病源故先生久有神醫之稱誠不愧也鄙人等並無偏見實爲社會患病者介紹焉

介紹人　李寰峯　紀淑約　李子萍　徐子修　吳士梅

介紹國醫岳樂山

燕京岳樂山先生於國醫之學術造詣特深舉凡內婦兒各科莫不擅長近以就養來青琴問暫住鄙人等慨乎庸醫誤人之事時有所聞力向先生慫恿繼績行道藉以濟世活人業蒙先生慨允懸壺診例低廉用廣普救學術淵博存心仁厚如先生者誠病者之福音苦海之慈航也公諸報端用當介紹

岳樂山先生住址青島湖南路五十一號

診例門診五角出診二元車資在外

時間上午九時至十二時門診　下午二時至六時出診

介紹人　陸夢熊　周家彥　船津文雄　尹援一　李德順　謝祖元　范楚生　韓鵬九　吳步元　楊玉庭　方聯璧　汪楚生　韓蘊霆　陳荀禪　黃孝綽　陳雋如　蕭文田　陳先我　倪勉之　鄒季餘

新南京理髮室

現已裝修完備　開幕廣告

中外電機燙髮　價目格外克己　本室設在山東路山家大戲院對門八拾六號門牌內部設備完善前後另有男女分室清潔衛生如蒙各界惠顧無任歡迎擇於國歷二十號開幕恐未週知特此謹告

教授跳舞

奧爾德佩拉（AL de Bell）教授頃由歐洲來青廳以新穎有效方法認眞教授各種最新式舞台舞及交際舞如狐步、華爾斯、步樂舞、特別探戈舞等保證成功學費從廉如願學者請向山東路四十六號二樓接洽

紅豔班

上海頭等　紅豔　素珍　好妹

開設朝陽路平康二里後院前在樓下現遷移後院三樓准六月一日開幕承蒙諸君惠顧特請駕臨

青島日本醫師會

醫院	科目	地址	電話
博愛醫院	外科　皮黴科　齒科　口腔外科	聊城路	電話三七〇二
富田眼科醫院	眼科	東阿路	同三六一九　六三七六
若槻醫院	內科小兒科　皮黴科	德縣路	同四六〇四
松村醫院	內科小兒科　皮黴科	無棣路	同三三四〇
好生堂醫院	內科小兒科　耳鼻咽喉科	樂陵路	同二二九三
山東醫院	內科小兒科　X綫科	夏津路	同五五七〇
神內醫院	內科小兒科　花柳科X綫科	德平路	同四七五七
廣瀨小兒科醫院	小兒科　X綫科	鐵山路	同二八二九　五八五九
鈴木醫院	產婦人科　內科　小兒科　性症科	本院新泰路　分院臨清路	同二二〇一　三〇〇九

萬國飯店今日開幕

本店西餐新聘名師精選歐美大菜價格低廉素爲中外名士秀媛所贊許佈置清潔招待週到尚望各界士女惠臨嘗試不勝歡迎之至

地址山東路五十六號　電話六三八二號

華振氏藥房

本藥房聘有專門藥學人才調製各國處方所用藥料均選上乘按方調劑準確精良決不以贋品誤人以重道德諸如各國成藥化學藥品及化妝用品等無不俱備定價特廉如蒙惠顧無任歡迎

山東路二十七號　電話四零三四號

光華診療所

主治（外科　花柳科）手術敏捷　（內科　眼科）藥費低廉

本院檢驗體格儀器完備　特別優待均收半價（五角）

院址　即墨路二十七號傍門

齊大夫診療所

內科　肺病科　小兒科　花柳科　專門戒煙

平度路四號